

INHALTSVERZEICHNIS

1. Installation	
1.1 Systemvoraussetzung	S 2
1.2 Installation der Webstart Version	S 3 - 5
1.3 Installation der Zip Version	S 6 - 8
1.4 Update der Zip-Version	S 9 - 13
2. Kurspakete	S 13 - 14
3. Ihr Arbeitsbereich – Zentraler Ausgangspunkt für den Handel	
3.1 Anlage einer Watchlist	S 15 - 18
3.2 Börslicher und Außerbörslicher Handel	S 19
3.3 Wertpapiersuche	S 20 - 21
3.4 Angelegte Watchlist sichern bzw. übertragen	S 22 - 27
3.5 Anzeige Xetra-Orderbuch	S 28
3.6 Time + Sales	S 29
3.7 Arbitrage Watchlist	S 30
3.8 Clicktrading	S 31
3.9 Kursalert	S 32 - 34
4. Ordermanagement	
4.1 Ordererfassung	S 35
4.2 OCO – Trailing Stop Order	S 36-37
4.3 Orderübersicht	S 38-39
4.4 Orderstreichung/Orderänderung	S 40-41
5. Konten –Deopotverwaltung	
5.1 Konto/Depot	S 42
5.2 Portfolio	S 43
6. News / Nachrichten	S 44
7. Chartmodul	S 45 - 48
7.1 Chart-StandardEinstellungen	S 49
7.2 Indikatoreneinstellungen	S 50
8. Nutzungsbedingungen	S 51 - 52

1. INSTALLATION

1.1 Systemvoraussetzung

	Empfohlene Konfiguration	Mindestkonfiguration
Betriebssystem	Windows XP	Windows 98*
Prozessor	1 Ghz oder höher	500 MHz
Arbeitsspeicher	768 MB oder höher	512 MB
Modem	DSL	UMTS/ISDN
Monitoreinstellung	1280 x 1024 Pixel	1024 x 768 Pixel
Festplattenkapazität	Freier Speicherplatz ca. 100 MB	

* Win98, WinMe, Win2000, XP, Vista, Windows 7 32Bit-Version getestet

Sie benötigen desweiteren eine aktuelle Java-Version (JRE Java Runtime Environment), derzeit ist das die Version 1.6.0_18. Ein kostenfreier Download ist über www.java.com möglich. Empfohlen ist hier die Mindestversion 1.6.0_7.

Ihre aktuelle Version können Sie über folgende Schritte durchführen:

Klicken Sie auf "Start" -> Wählen Sie "Programme" oder "Alle Programme" aus -> Klicken Sie auf "Zubehör" -> nun bitte auf "Eingabeaufforderung".

Sobald Sie dies tun öffnet sich ein kleines schwarzes Fenster, dass sogenannte DOS Fenster, hier haben Sie dann die Möglichkeit folgendes einzutippen "java -version" nachdem Sie dies mit Enter bestätigt haben erhalten Sie ihre aktuelle Java Version angezeigt.

```
C:\WINDOWS\system32\cmd.exe
Microsoft Windows XP [Version 5.1.2600]
(C) Copyright 1985-2001 Microsoft Corp.

U:\>java -version
java version "1.6.0_17"
Java(TM) SE Runtime Environment (build 1.6.0_17-b04)
Java HotSpot(TM) Client VM (build 14.3-b01, mixed mode, sharing)

U:\>
```

1. INSTALLATION

1.2 Installation der Webstart-Version

Java Web Start ist eine Technik von Sun Microsystems, die es ermöglicht, Java-Anwendungen über das Internet mit nur einem Klick zu starten, dementsprechend einfach ist eine Installation.

Die Webstart-Version können Sie über unsere Homepage starten (rot markierter Bereich),

flatex-Trader Download

Für den Betrieb der Software auf allen funktionsfähigen Windows-Betriebssysteme benötigen Sie die aktuelle Java Runtime Environment ab Version 6 Update 7.

Falls Sie dieses nicht installiert haben, können Sie es [hier](#) herunterladen.

Für Nutzer des Betriebssystems MAC OS X ab Version 10.5 bitten wir ggf. die systemeigene Softwareaktualisierung speziell die JAVA Updates durchzuführen.

Die Installations- und Bedienungsanleitung finden Sie [hier](#).

Download Handelssoftware

Haben Sie Probleme bei der Installation?

Wir können Ihnen folgende Alternativen anbieten.

Alternativ-Download I: <https://ecltr02.flatex.de/ecltr/ecltr.jnlp>

Alternativ-Download II: <https://ecltr03.flatex.de/ecltr/ecltr.jnlp>

Falls Sie Probleme mit den obigen Links der Installation haben, können Sie alternativ die folgenden Zip-files verwenden (gilt nur für Nutzer von Windows-Betriebssystemen).

Bitte beachten Sie jedoch, dass bei der Installation über Zip-files keine automatisierte Aktualisierung der Software erfolgt.

Für MAC Nutzer sind die zip-Files generell ausgeschlossen.

Die Installationsanleitung für die Zip-files des flatex-Traders finden Sie [hier](#).

[Download Handelssoftware als Zip-files](#)

Nachdem Sie auf "Download Handelssoftware" geklickt haben startet das Programm automatisch und folgender Ladestatus erscheint s.u.

In der folgenden Sicherheitswarnung haken Sie bitte "Inhalten des Urhebers immer vertrauen" an und bestätigen mit "Ja", um die Installation abzuschließen.

Anschließend erscheint das Fenster zur Installation, klicken Sie hier bitte auf die Startoptionen und anschließend auf „Desktop-Verknüpfung“, wie der Menüpunkt bereits beschreibt wird hier eine Desktop Verknüpfung erstellt.

1. INSTALLATION

1.3 Installation der Zip-Version

Sollte die Webstartfunktion in Ihrem Netzwerk/ mit dem verwendeten Computer nicht möglich sein, besteht die alternative Möglichkeit, das Programm lokal auf Ihrem Computer zu speichern und von dort aus zu starten. Hierzu ist eine Zip-Version vorhanden, laden Sie diese bitte über die flatex Seite herunter.

flatex-Trader Download

Für den Betrieb der Software auf allen funktionsfähigen Windows-Betriebssysteme benötigen Sie die aktuelle Java Runtime Environment ab Version 6 Update 7.

Falls Sie dieses nicht installiert haben, können Sie es [hier](#) herunterladen.

Für Nutzer des Betriebssystems MAC OS X ab Version 10.5 bitten wir ggf. die systemeigene Softwareaktualisierung speziell die JAVA Updates durchzuführen.

Die Installations- und Bedienungsanleitung finden Sie [hier](#).

Download Handelssoftware

Haben Sie Probleme bei der Installation?
Wir können Ihnen folgende Alternativen anbieten.

Alternativ-Download I: <https://ecitr02.flatex.de/ecitr/ecitr.jnlp>

Alternativ-Download II: <https://ecitr03.flatex.de/ecitr/ecitr.jnlp>

Falls Sie Probleme mit den obigen Links der Installation haben, können Sie alternativ die folgenden Zip-files verwenden (gilt nur für Nutzer von Windows-Betriebssystemen).

Bitte beachten Sie jedoch, dass bei der Installation über Zip-files keine automatisierte Aktualisierung der Software erfolgt.

Für MAC Nutzer sind die zip-Files generell ausgeschlossen.

Die Installationsanleitung für die Zip-files des flatex-Traders finden Sie [hier](#).

[Download Handelssoftware als Zip-files](#)

Sie wählen nun die Option „Öffnen“ und sehen die nachfolgende Information:

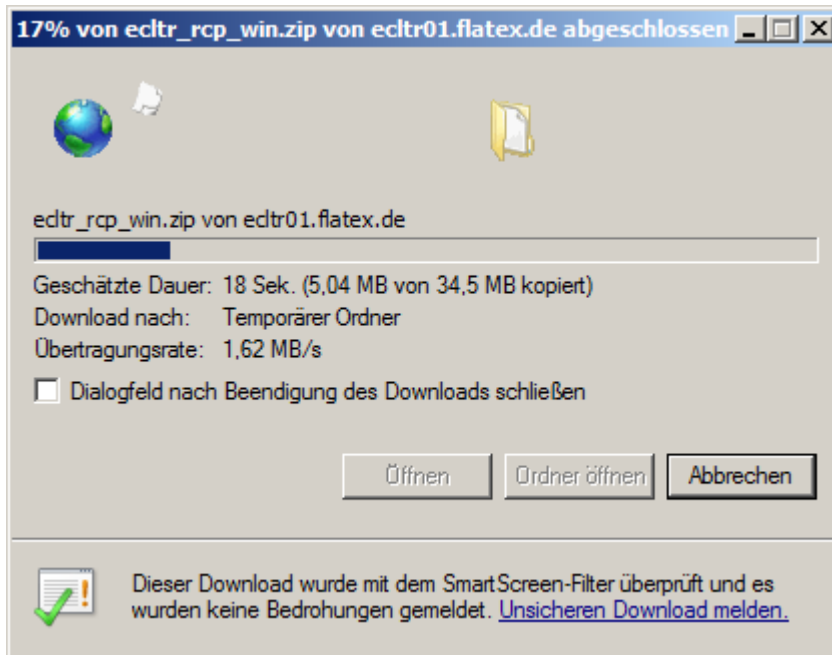

Bei neueren Windowsversionen wie beispielsweise Vista oder Windows 7 erhalten Sie beim öffnen von WinRAR oder WinZip folgende Meldung, dieses Programm können Sie zulassen.

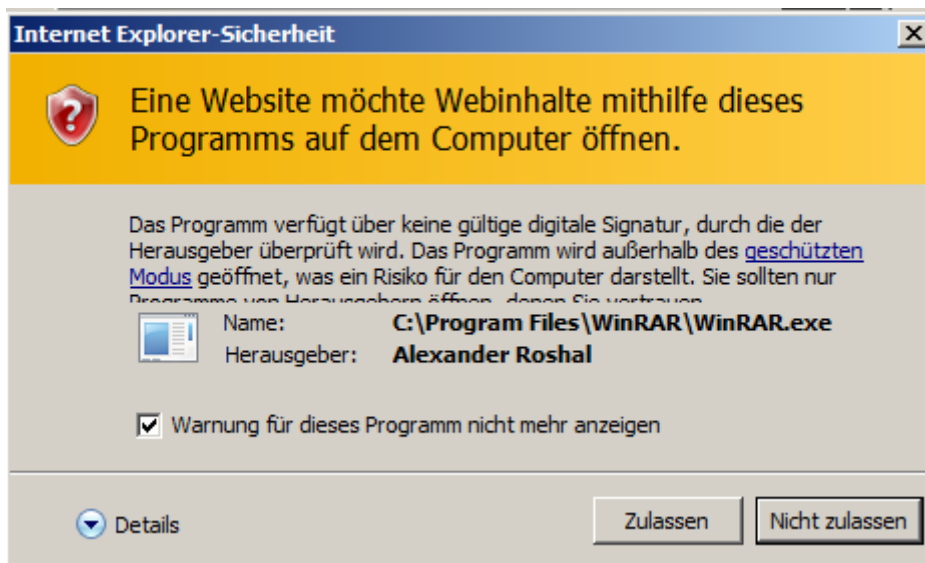

Anschließend öffnet sich das gewünschte Programm und die Daten können entpackt werden.

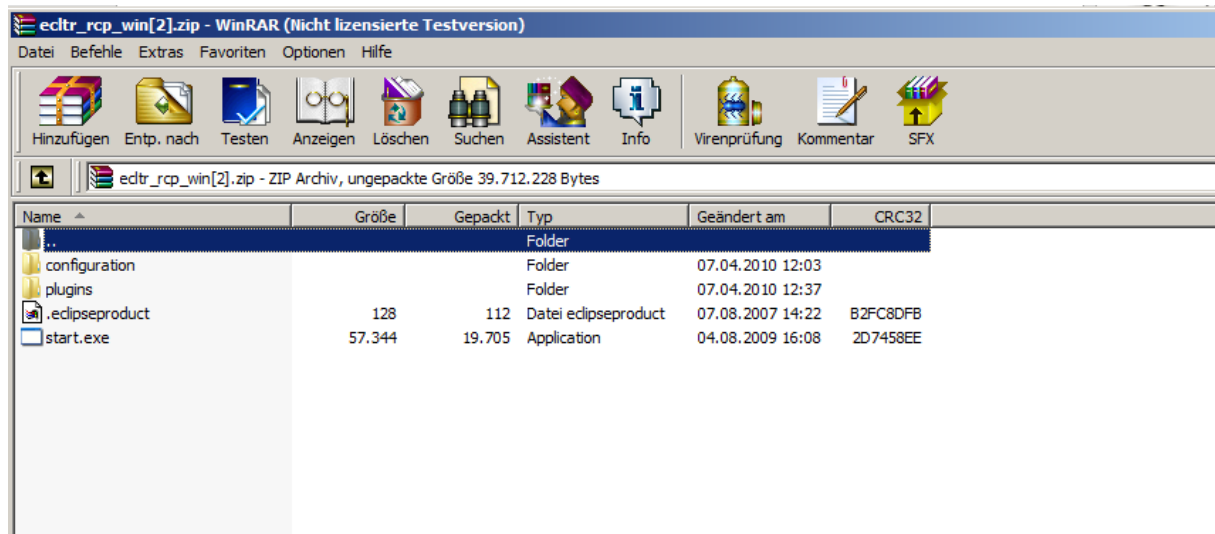

Somit sind die Dateien lokal im von ihnen ausgewählten Verzeichnis entpackt und Sie können die Zip Version über die Datei "start.exe" installieren.

Beachten Sie bitte, dass die Zip Version nach einem Release im flatex Trader ein Update benötigt, dieser Schritt ist im nachfolgenden Punkt beschrieben und muss nur einmalig ausgeführt werden, die weiteren Backups werden dadurch automatisiert.

1. INSTALLATION

1.4 Update der Zip-Version

Über Help und Software Updates – suchen und installieren Sie die Updates

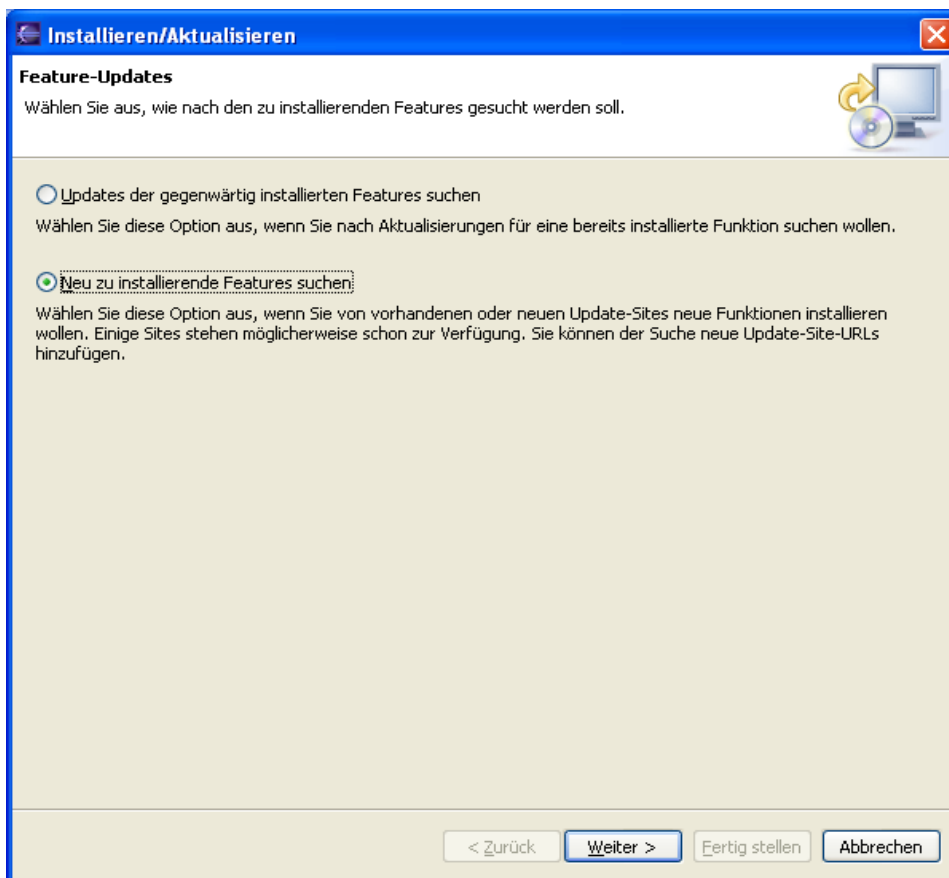
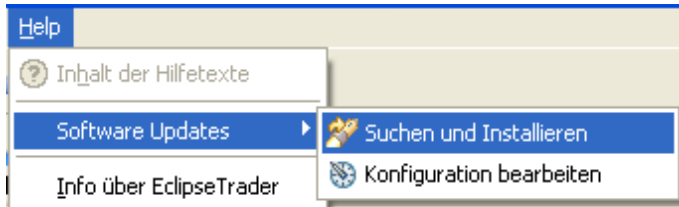

Unter Name kann ein beliebiger Name vergeben werden, unter URL muss folgende Adresse eingetragen werden: https://ecltr01.flatex.de/xproj_updatesite

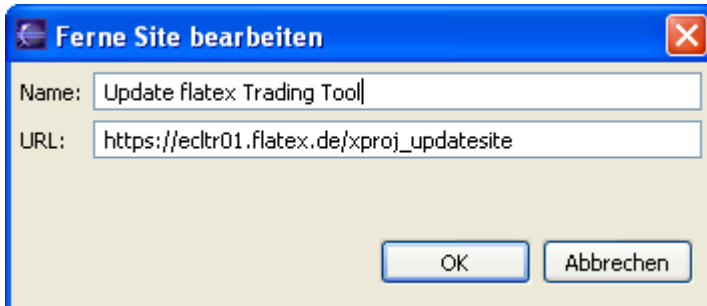

Anschließend mit "Ok" die Einrichtung abschließen

Darauffolgend erscheint das unten aufgeführte Fenster:

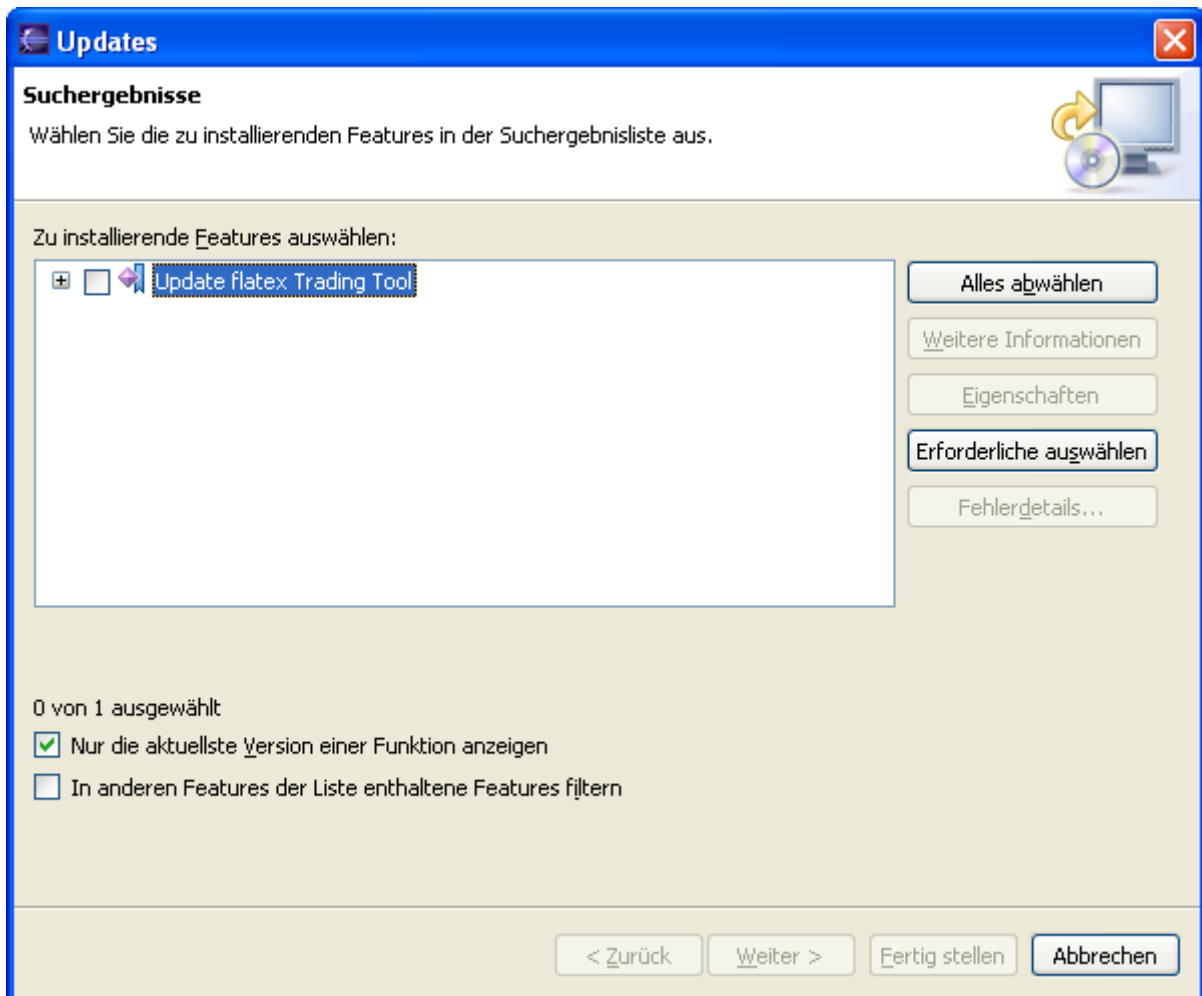

Durch betätigen des "+" Symbolen können die Unterkapitel angezeigt werden. Durch Auswahl der Checkbox werden die Module ausgewählt. In der Regel muss nur die oberste Checkbox aktiviert werden.

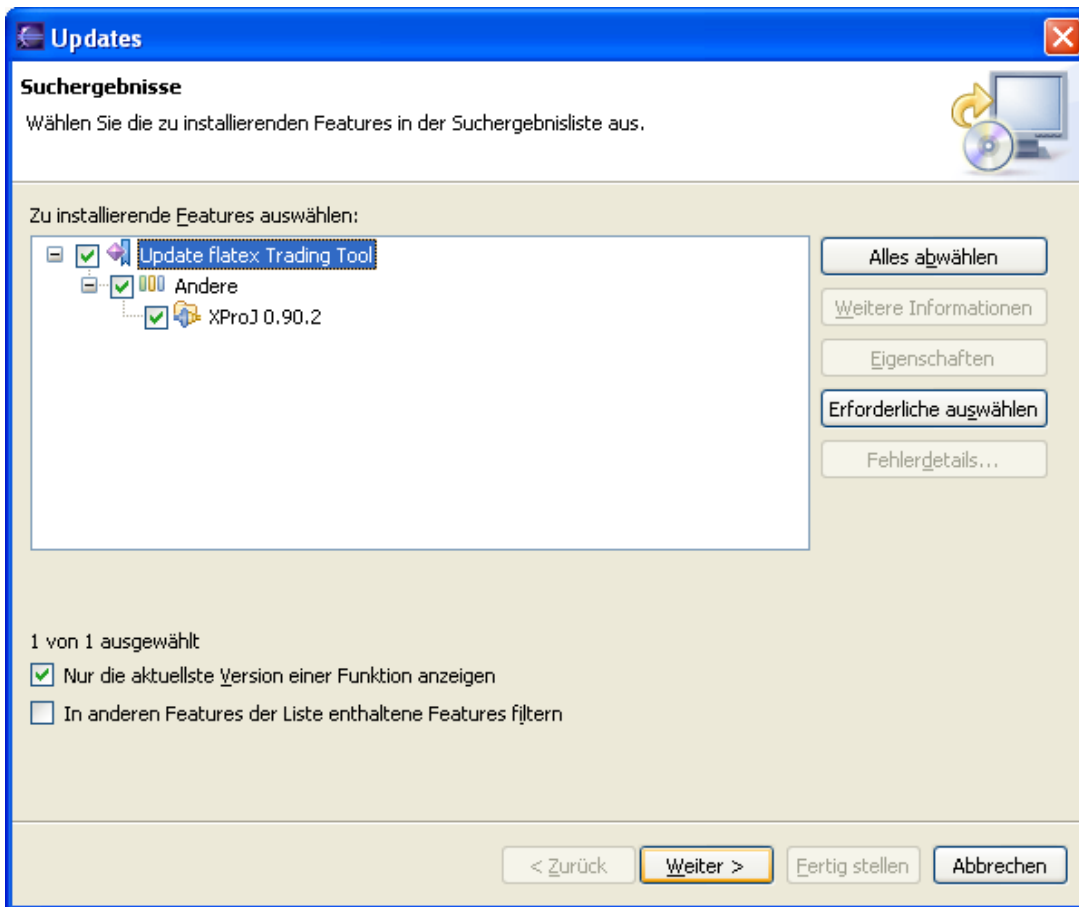

Nehmen Sie nach erfolgter Prüfung die Lizenzbedingung an.

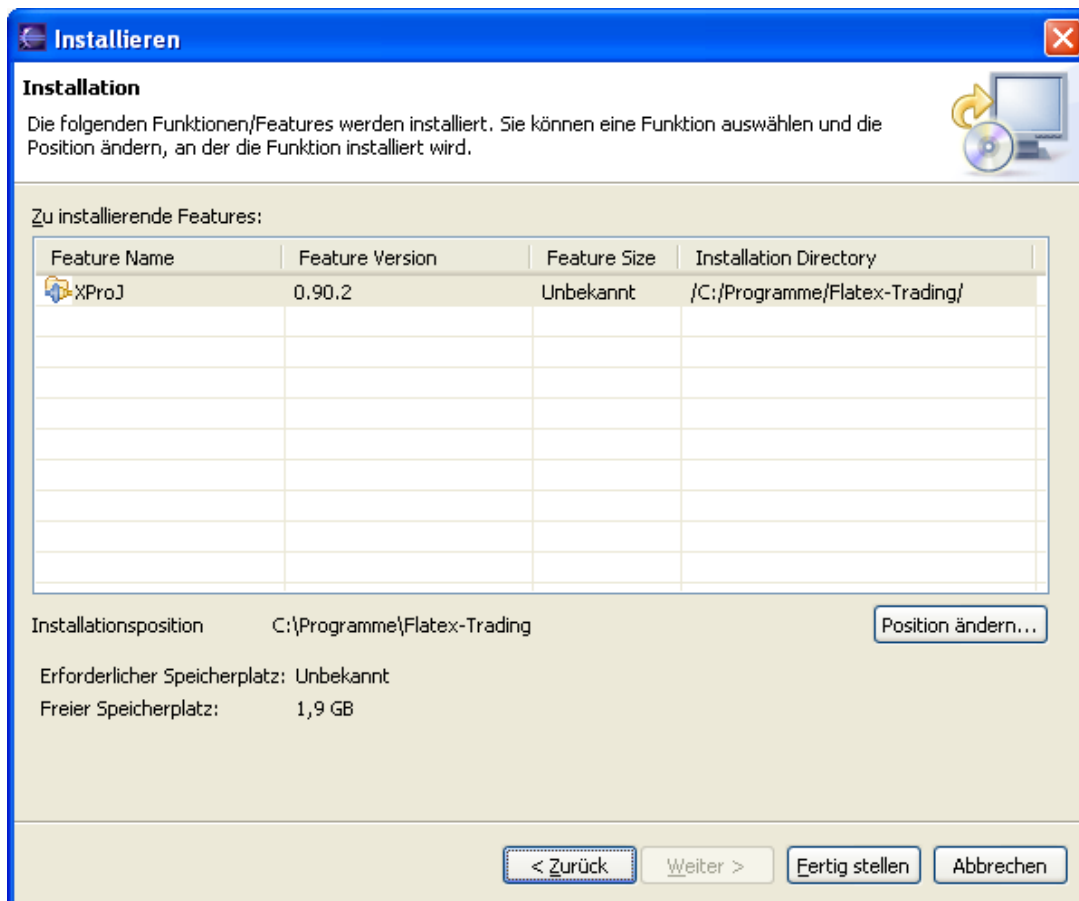

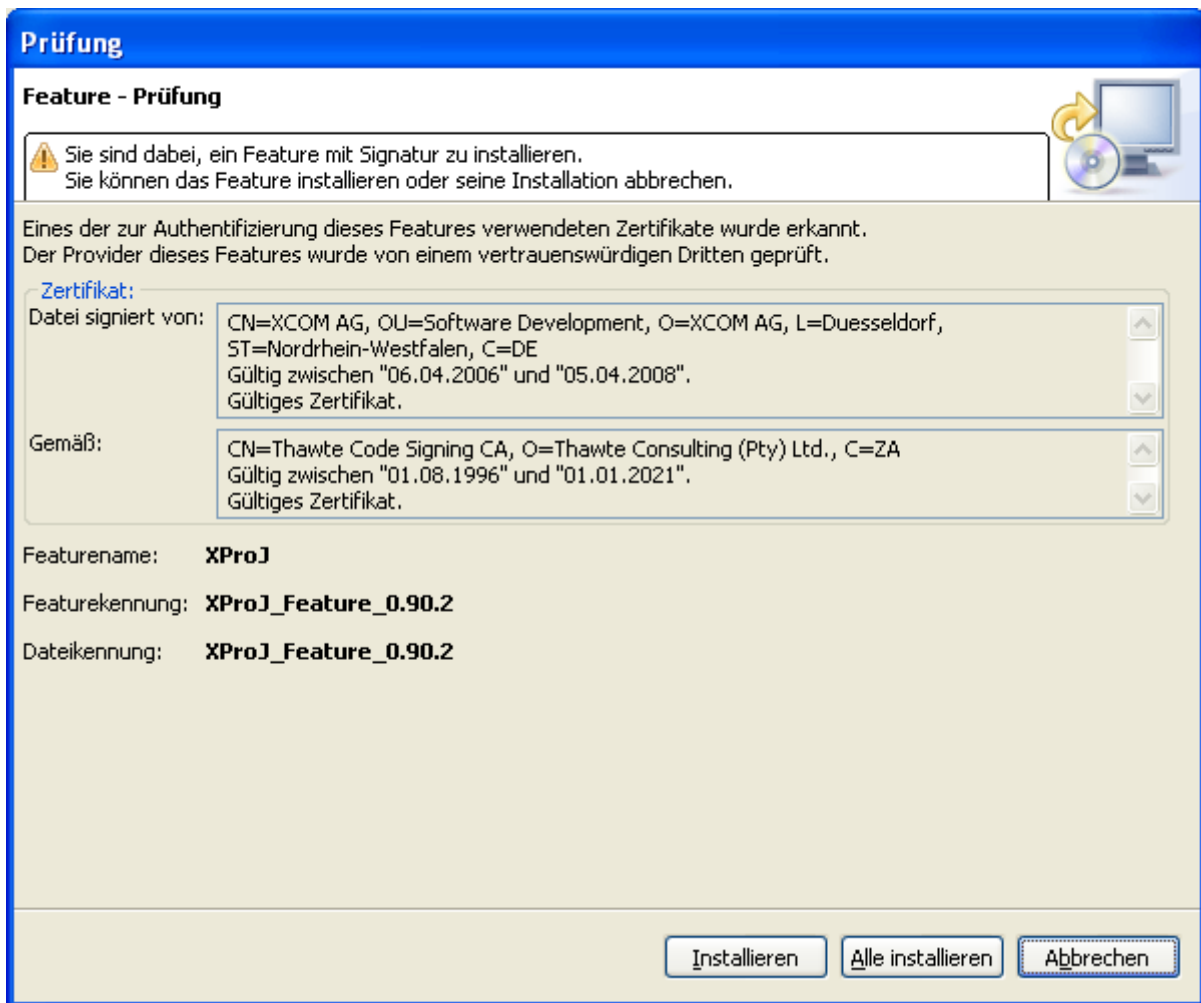

Nun kommt dieses:

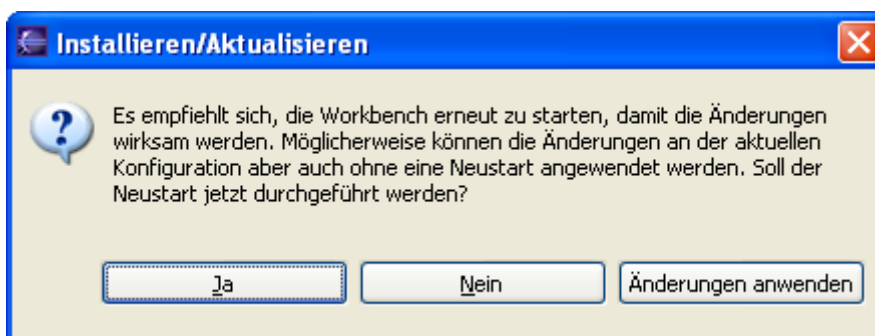

Es empfiehlt sich sicherheitshalber immer ein Neustart. Der Trader wird automatisch wieder gestartet bis zum Login Schirm

2. Kurspakete

Die Kurspakete können jederzeit abonniert und wieder abbestellt werden. Die angegebenen Preise sind monatliche Preise und beziehen sich ausschließlich auf die Kurspakete! Ihr Konto /Depot ist natürlich weiterhin kostenlos.

Beachten Sie bitte, dass die Kurspakete auf monatlicher Basis abgerechnet werden.

A.	Basispaket inkl. außerbörsliche <i>Realtime-Kurse</i> , Kurse der deutschen Regionalbörsen außer Frankfurt und Xetra	10,00€
B.	Indizes der Dt. Börse und Xetra-ETF (Exchange Traded Funds)	1,00€
C1.	Xetra Level 1 + Frankfurt Parkett	15,00€
C2.	Xetra Level 2	5,00€
C3.	Xetra Level 2 Xetra US-Stars Level 1	4,00€
C4.	Xetra US-Stars Level 2	2,00€
C5.	Xetra European Stars Level 1	4,00€
C6.	Xetra European Stars Level 2	2,00€

Level 1 = Geldkurs + Briefkurs + Stückzahl

Level 2 = Level 1 + Orderbuchtiefe mit den 10 besten Geld- und Briefkursen inkl. Stückzahlen

Xetra US-Stars = die 30 hochliquiden Aktien des Dow Jones

Xetra European Stars = nahezu alle europäischen Blue Chips

Die Kurspakete können Sie in der Webfiliale abonnieren.

Loggen Sie sich hierzu bitte unter <http://www.flatex.de> mit ihrer Kundennummer und ihre Passwort ein und klicken auf "Wertpapierhandel" -> "flatex Trader". Durch einfaches anklicken der gewünschten Kurspakete sind diese aktiviert. Beachten Sie hier bitte, dass der flatex Trader zum vollen Monatspreis abgerechnet wird, im Idealfall abonnieren Sie die Pakete am 1. des Monats.

Die Abbestellung der Pakete ist ebenfalls einfach, durch einfaches herausnehmen des Hakens wird das gewünschte Paket zum Monatsende gekündigt.

Anbei ein Screenshot der die gesuchte Seite aufführt.

Wenn Sie bereits die iTAN-Card nutzen, aktivieren Sie bitte vor Abonnieren oder Abbestellen von Kurspaketen das **Session-Passwort**. Dies erreichen Sie in der Menüleiste unter: [Einstellungen > Session-Passwort](#).

flatex Trader

1. Einstellen 2. Prüfen & Einreichen 3. Bestätigung

Hier können Sie die verschiedenen Kurspakete für den flatex Trader abonnieren oder abbestellen. Dazu verwenden Sie die entsprechenden Auswahlboxen neben den Paketen.

Die dargestellten Preise* sind Preispauschalen je Kalendermonat inkl. der gültigen gesetzlichen MwSt und werden im Lastschriftverfahren vom Cashkonto abgebucht. Die Paketbestellung ist jederzeit möglich. Die Abrechnung erfolgt ausschließlich auf Monatsbasis. Eine Abbestellung ist jederzeit jeweils zum Monatsende möglich. Preise gelten ausschließlich für die private Nutzung des flatex Traders, mit Bestätigung erklären Sie sich als Privatanleger im Sinne der hier genannten Definition.

A. Basispaket	10,00 EUR *	<input type="checkbox"/>
enthält Realtime: alle außerbörslichen Kurse, Scoach sowie Kurse aller Regionalbörsen außer Frankfurt. Um den Flatex-Trader nutzen zu können, müssen Sie mindestens das Basispaket abonnieren.		
B. Deutsche Börse-Indizes und Xetra-ETF	1,00 EUR *	<input type="checkbox"/>
C1. Xetra Level 1 und Frankfurt Parkett	15,00 EUR *	<input type="checkbox"/>
ohne Xetra US-Stars und Xetra-European Stars		
C2. Xetra Level 2	5,00 EUR *	<input type="checkbox"/>
Zusatzoption für C1 - Ohne Xetra US-Stars und Xetra-European Stars		
C3. Xetra US-Stars Level 1	4,00 EUR *	<input type="checkbox"/>
C4. Xetra US-Stars Level 2	2,00 EUR *	<input type="checkbox"/>
Zusatzoption für C3		
C5. Xetra European Stars Level 1	4,00 EUR *	<input type="checkbox"/>
C6. Xetra European Stars Level 2	2,00 EUR *	<input type="checkbox"/>
Zusatzoption für C5		
Eingaben übernehmen		

3. Watchlist – Zentraler Ausgangspunkt für den Handel

3.1 Anlage einer Watchlist

Legen Sie eine Watchlist an, um eine Ausgangsbasis für Kursinformation, Handel und die übrigen Funktionalitäten zu erhalten. Es ist möglich, mehrere Watchlisten anzulegen.

Watchlisten werden lokal gespeichert, dass heißt Sie sollten Watchlisten sichern (siehe Watchlist – Zentraler Ausgangspunkt für den Handel 3.3).

Wie auf dem angefügten Screenshot zu erkennen können Sie Watchlisten folgendermaßen erstellen. Klicken Sie nach öffnen des Flatex Traders auf den Menüpunkt Datei -> Neu -> Watchlist.

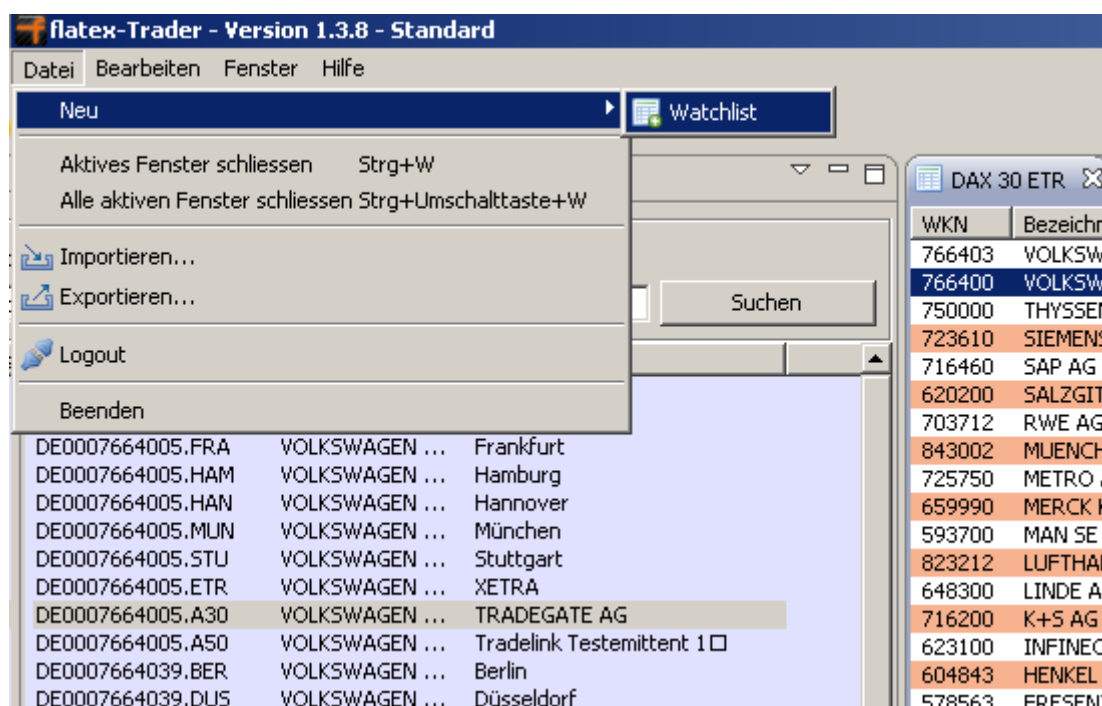

Zudem haben Sie die Möglichkeit die Watchlist über den Steuerbutton in der Menüleiste zu erstellen, klicken Sie hierzu bitte auf folgenden Button

Im sich nun öffnenden Fenster kann man einen Namen für die Watchlist festlegen, zum Beispiel DAX.

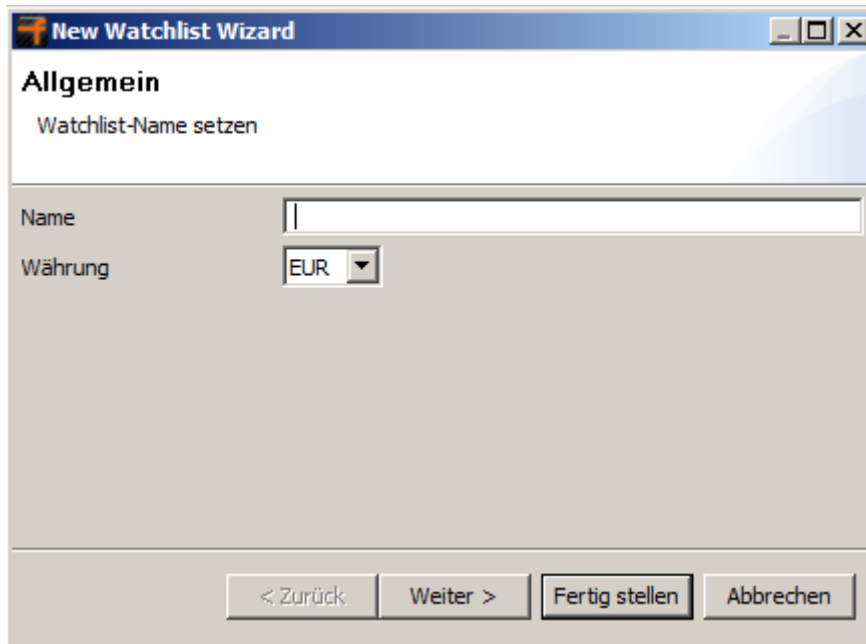

Die Währung ist mit EURO vorbelegt, so dass nur noch „Fertig stellen“ auszuwählen ist, anschließend wird die Watchlist angezeigt.

Die Spalten der Watchlist sind Default-Vorbelegt, lassen sich aber auch mittels einer Toolbox individuell gestalten:

Sie wählen in der Watchlist den Punkt Menü (rot eingerahmt):

Aus dem Menü „Einstellungen...“

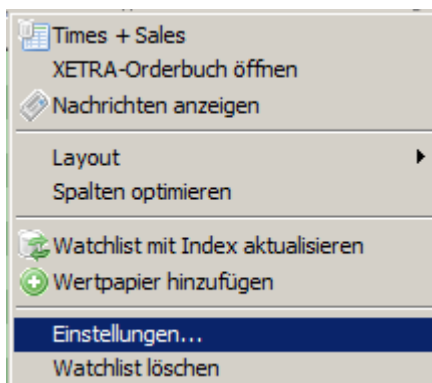

Nun wählen Sie innerhalb der Watchlist-Vorgaben die Option „Spalten“ aus:

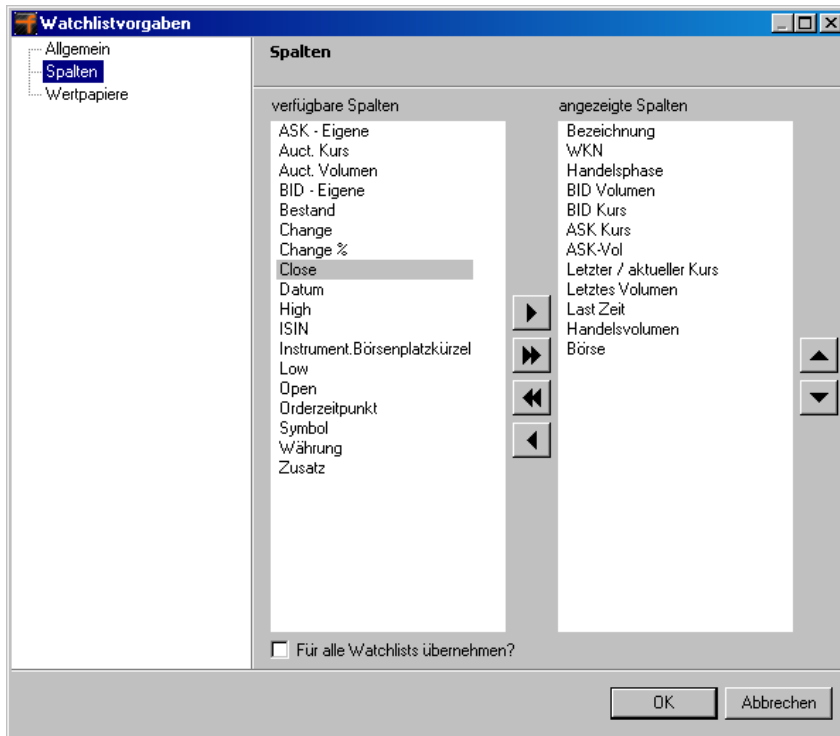

Die gewünschten Spalteneinstellungen sind auch für alle anderen Watchlists übernehmbar.

Die Steuerung erfolgt über obige Buttons, im Einzelnen:

Einzelne Spalte hinzufügen

Alle Spalten hinzufügen

Alle Spalten entfernen

Einzelne Spalte entfernen

Die Spaltenreihenfolge innerhalb der Watchlist ist über diese Buttons zu bestimmen:

Wählen Sie im Menü über Fenster->Watchlist öffnen->Name der Watchlist eine Watchlist aus, um diese zu öffnen:

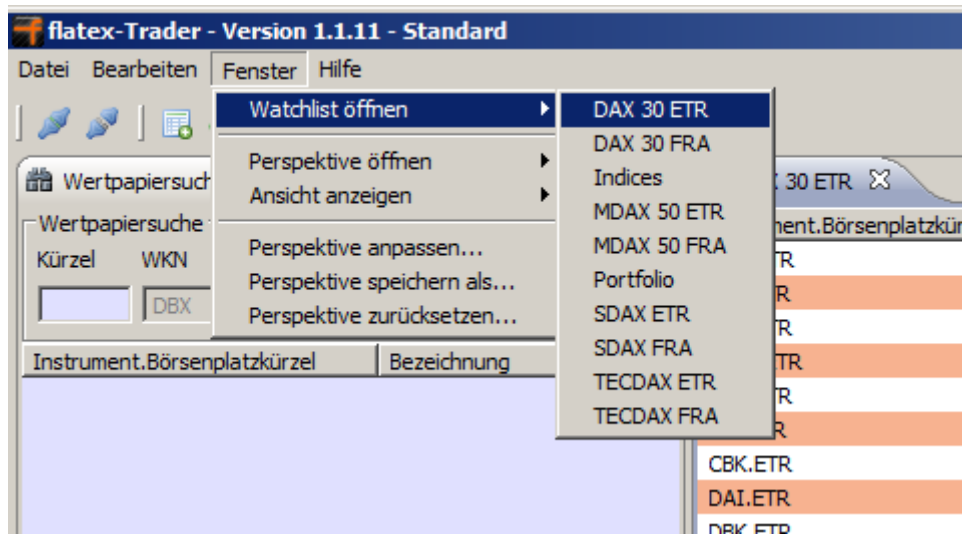

Hier können Sie vordefinierte Watchlists für Aktien auswählen (DAX 30, MDAX 50, TECDAX, SDAX). Diese sind jedoch nur nutzbar in Verbindung mit dem Kurspaket C1 (Frankfurt Parkett und Xetra). Des Weiteren ist eine Watchlist der Deutschen Börse Indizes durch das Kurspaket B erstellbar, sowie individuell erstellbare Watchlists.

3. Watchlist – Zentraler Ausgangspunkt für den Handel

3.2 Börslicher und Außerbörslicher Handel

Folgende Börsenplätze stehen für den Handel zur Verfügung:

Frankfurt Parkett, XETRA, Berlin, Düsseldorf, Hamburg, Hannover, München, Stuttgart, Tradegate
Die Limit- und Orderzusätze der Börsenplätze entsprechen denen der Webfiliale.

Dep/Kto	Gattung	WKN/Symbol	Börse	K/V	Volumen	Limit	Gegenwert	Gültig bis	Kurs-Art	Lim.Zus.	Stop-Limit	Trd-Ries
	ADIDAS AG O.N.	500340		K	0		0,00	25.05.2010		keine		keine

Auch die Quotes für diese Handelsplätze werden im Realtime-Push-Verfahren zur Verfügung gestellt.

Wählen Sie das gewünschte Wertpapier mit dem dazugehörigen außerbörslichen Handelsplatz aus der Watchlist aus, um eine Order aufzugeben.

Dep/Kto	Gattung	WKN/Symbol	Börse	K/V	Volumen	Limit	Gegenwert	Gültig bis	Lim.Zus.	Stop-Limit	Handelshinweis
DEP 1000116900 CSH 1000116890	VOLKSWAGEN AG ST O.N.	766400	A30	K	0		0,00	06.08.2010			

Die Ordererfassung außerbörslicher Geschäfte erfolgt über eine separate Ordererfassungsmaske. Diese unterscheidet sich durch einen „Quote-Anforderungsbutton“ von der Standard-Ordererfassungsmaske.

Neben dem „Quote-Anforderungsbutton“ wird nach einer Quote-Anforderung in Sekunden die Zeit der Quote-Gültigkeit herunter gezählt. Der angeforderte Quote wird nun im Feld „Limit“ übernommen. Sollten Sie diese Quote akzeptieren wollen, so ist der Button „Einstellen“ zu betätigen. Wenn Sie nun keine Session-Trading-Pin in der Anmeldemaske hinterlegt haben, so ist hier noch die iTan-Pin einzugeben. Falls eine Limitorder gewünscht ist können Sie dies in dem Orderfenster einstellen.

3. Watchlist – Zentraler Ausgangspunkt für den Handel

3.3 Wertpapiersuche

In der Watchlist steht der Button für die Wertpapiersuche zur Verfügung (rot markiert):

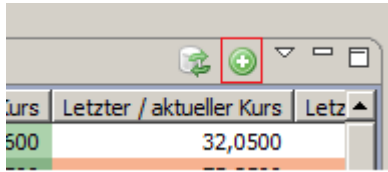

Wählen Sie diesen Button aus und gelangen so in die Übersicht der Wertpapiersuche:

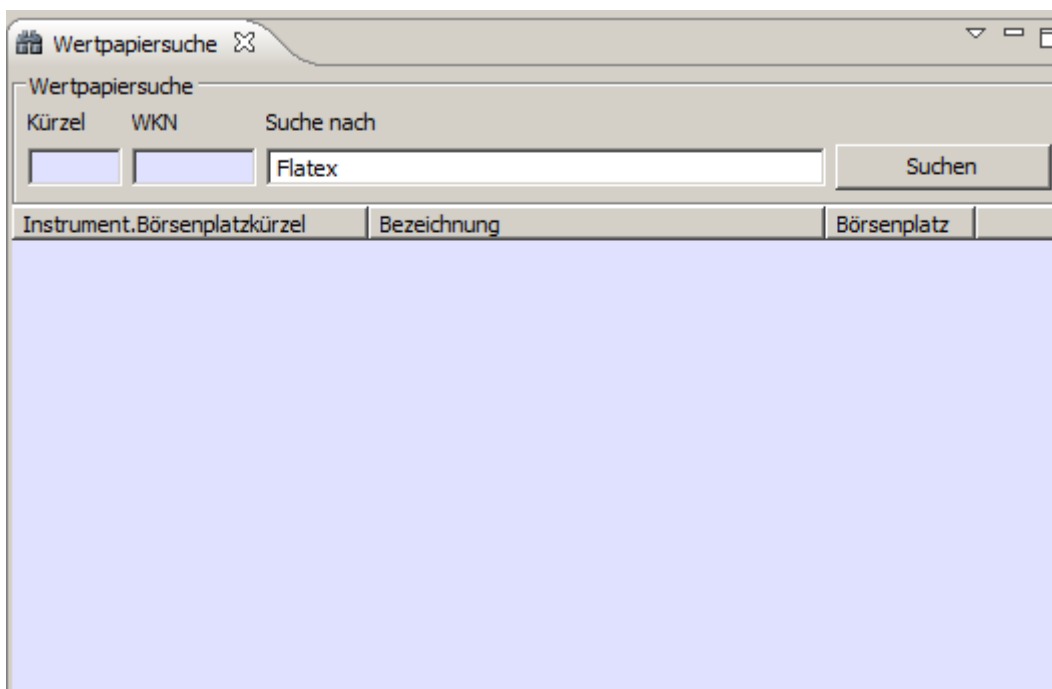

Über die Wertpapiersuche ist es möglich, entweder über das Wertpapierkürzel, die Wertpapierkennnummer oder die Volltextsuche nach einem Wertpapier zu suchen. Sobald die Suche nach einem Kriterium aktiviert ist, sind die anderen Suchfunktionen blockiert. In der Volltextsuche ist auch die Eingabe der ISIN-Nr. möglich, um die Wertpapiersuche zu optimieren.

Das Suchergebnis kann man nun mittels „Senden an“ auf die Watchlist übertragen oder direkt per Drag&Drop mit der linken Maustaste dorthin ziehen. Alternativ kann das ausgewählte Papier direkt in die geöffnete Ordererfassung übertragen werden.

Sie sehen, wie die Spalten der Watchlist mit den zu dem ausgewählten Wertpapier gehörenden Daten gefüllt wird.

Instrument.Börsenplatzkürzel	Bezeichnung	Symbol	Handelsphase	BID - Eigene	BID Volumen	BID Kurs	ASK - Eigene	ASK-Vol	ASK Kurs	Letzter / ▲
ADS.ETR	ADIDAS AG O.N.	ADS			329	32,0500		1.103	32,0600	
ALV.ETR	ALLIANZ SE VNA O.N.	ALV			453	75,1800		887	75,2500	
BAS.ETR	BASF SE O.N.	BAS			5.600	34,5000		3.221	34,5300	
BMW.ETR	BAY.MOTOREN WERKE AG ST	BMW			111	30,9000		705	30,9100	
BAY.ETR	BAYER AG O.N.	BAY			1.351	42,4900		3.790	42,5200	
BEI.ETR	BEIERSDORF AG O.N.	BEI			2.600	34,7000		249	34,7200	
CBK.ETR	COMMERZBANK AG O.N.	CBK			4.867	5,8100		13.446	5,8200	
DAI.ETR	DAIMLER AG NA O.N.	DAI			14	31,5300		2.391	31,5400	
DBK.ETR	DEUTSCHE BANK AG NA O.N.	DBK			2.658	45,8800		585	45,9000	
DB1.ETR	DEUTSCHE BOERSE NA O.N.	DB1			1.208	52,0500		471	52,0800	
DPW.ETR	DEUTSCHE POST AG NA O.N.	DPW			1.421	11,1200		4.543	11,1300	
DTE.ETR	DT.TELEKOM AG NA	DTE			22.888	9,0550		40.896	9,0600	
EOAN.ETR	E.ON AG NA	EOAN			2.581	25,8700		1.455	25,8800	
FME.ETR	FRESEN.MED.CARE KGAA ST	FME			65	30,8500		2.326	30,8600	
FRE3.ETR	FRESENIUS SE VZ O.ST O.N.	FRE3			1.107	37,3600		325	37,3800	
HNR1.ETR	HANN.RUECKVER.AG NA O.N.	HNR1			349	28,3500		242	28,4000	
HEN3.ETR	HENKEL AG+CO.KGAA VZO	HEN3			1.019	26,8000		1.809	26,8100	

3. Watchlist – Zentraler Ausgangspunkt für den Handel

3.4 Angelegte Watchlist sichern bzw. auf einen anderen Computer übertragen

Mit Einführung der Version 1.3.8 des flatex Traders wurde das sichern bzw. exportieren sowie importieren der Workspace Daten (Ansichten, Watchlisten, individuellen Einstellungen) erleichtert.

Um den Workspace zu sichern gehen Sie bitte wie in folgenden Screenshots dargestellt vor.

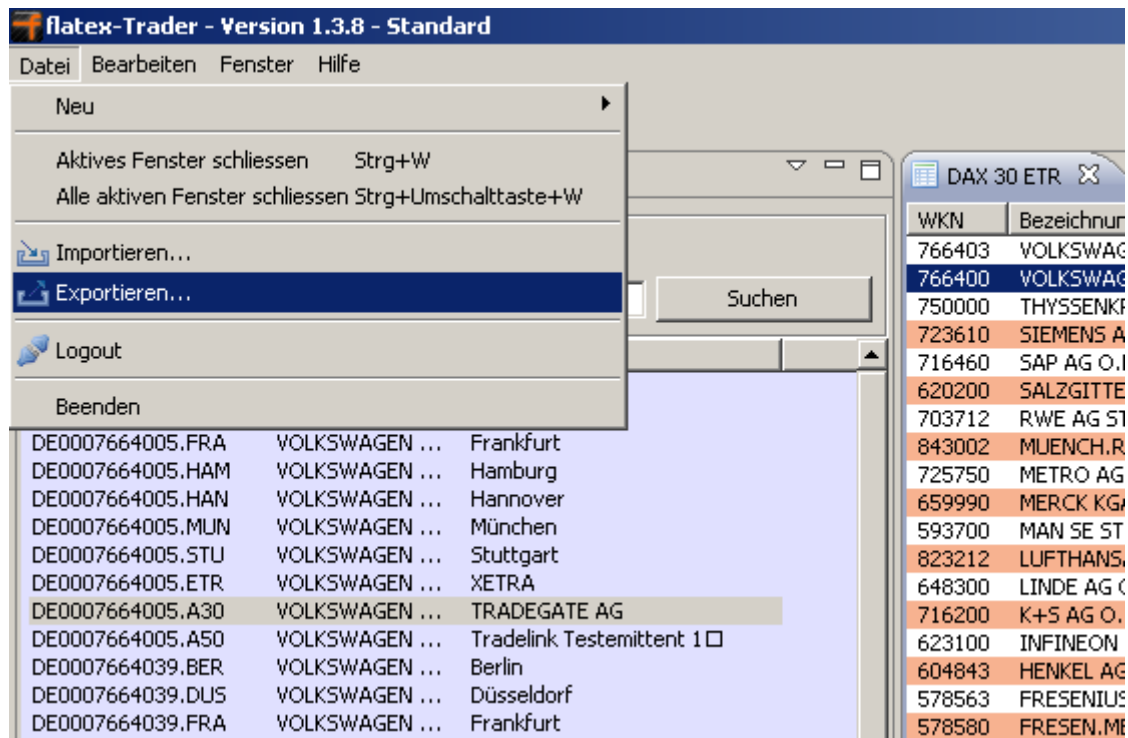

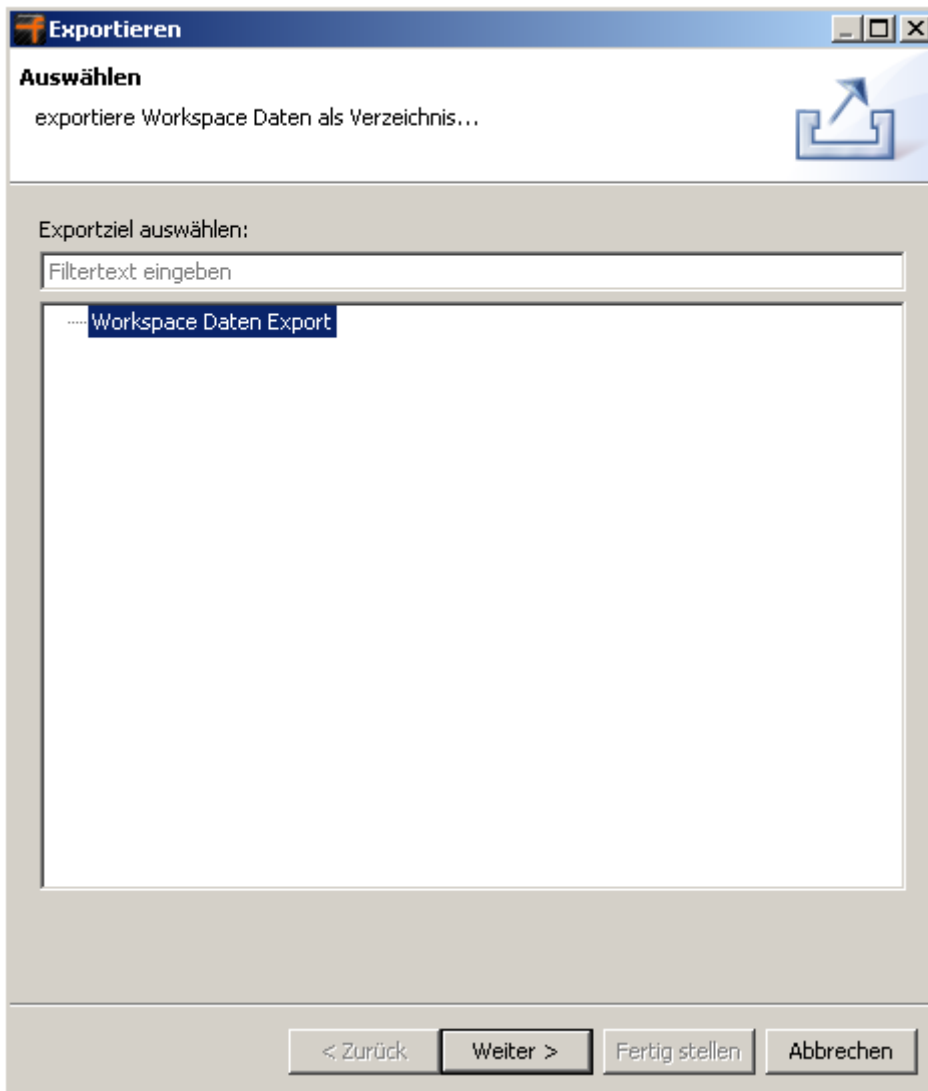

Wählen Sie beim Exportieren den Menüpunkt "Workspace Daten Export" aus (so das dieser blau hinterlegt ist).

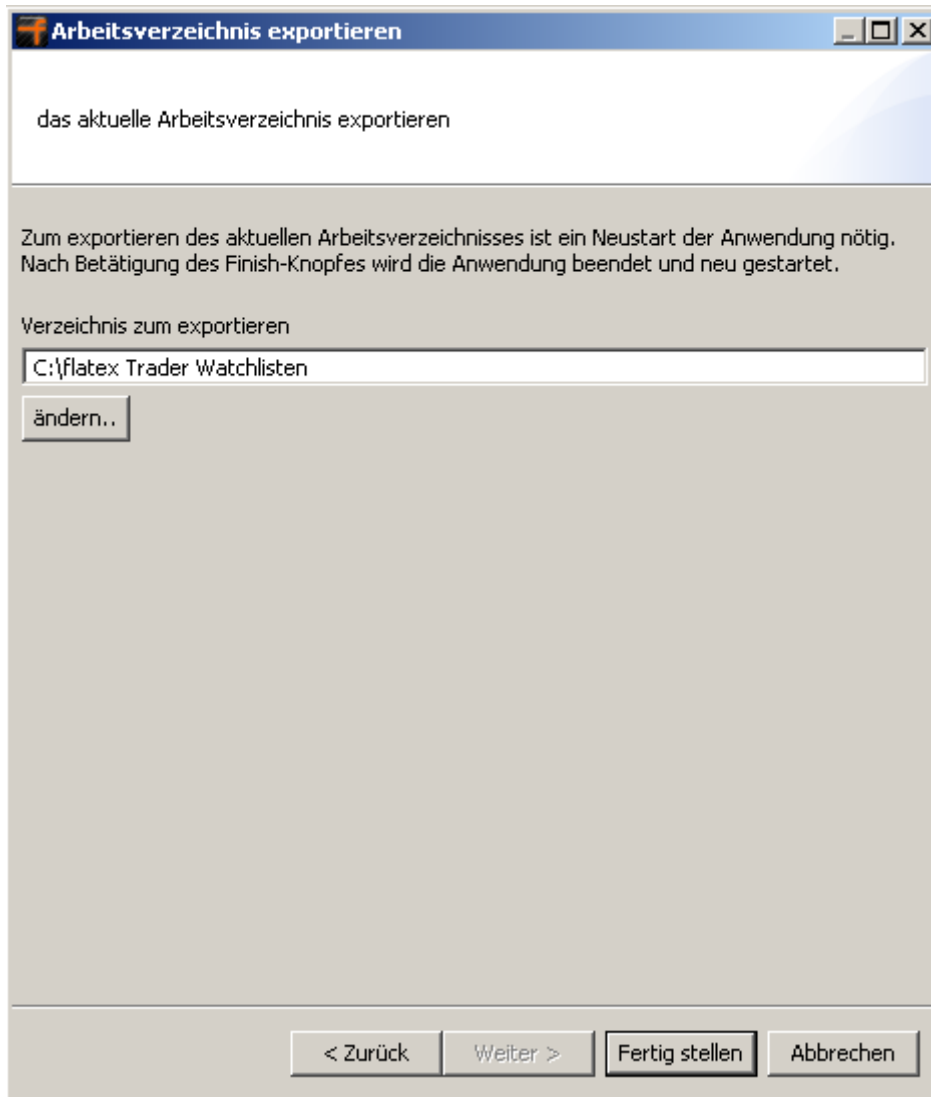

Wählen Sie den gewünschten Speicherort aus, voreingestellt ist der Xproj Flatex Trader Ordner, dieser kann allerdings auch geändert werden. Nachdem Sie das gewünschte Verzeichnis ausgewählt haben und auf "Fertig stellen" klicken, schließt und öffnet sich der Flatex Trader automatisch neu.

Gehen Sie beim Import der Daten bitte folgendermaßen vor.

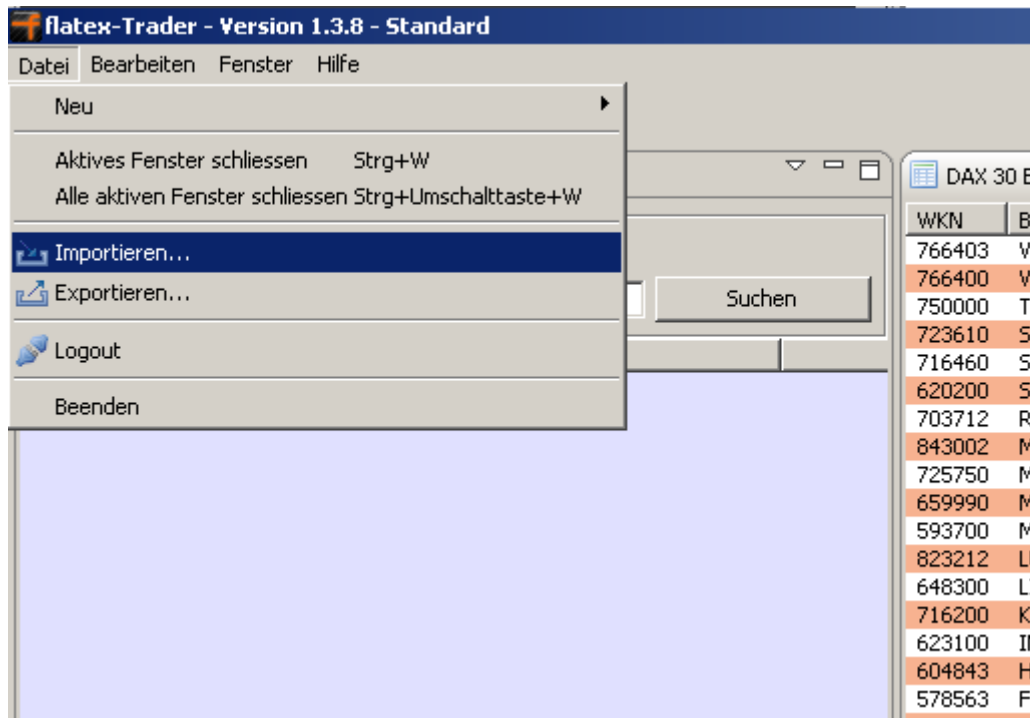

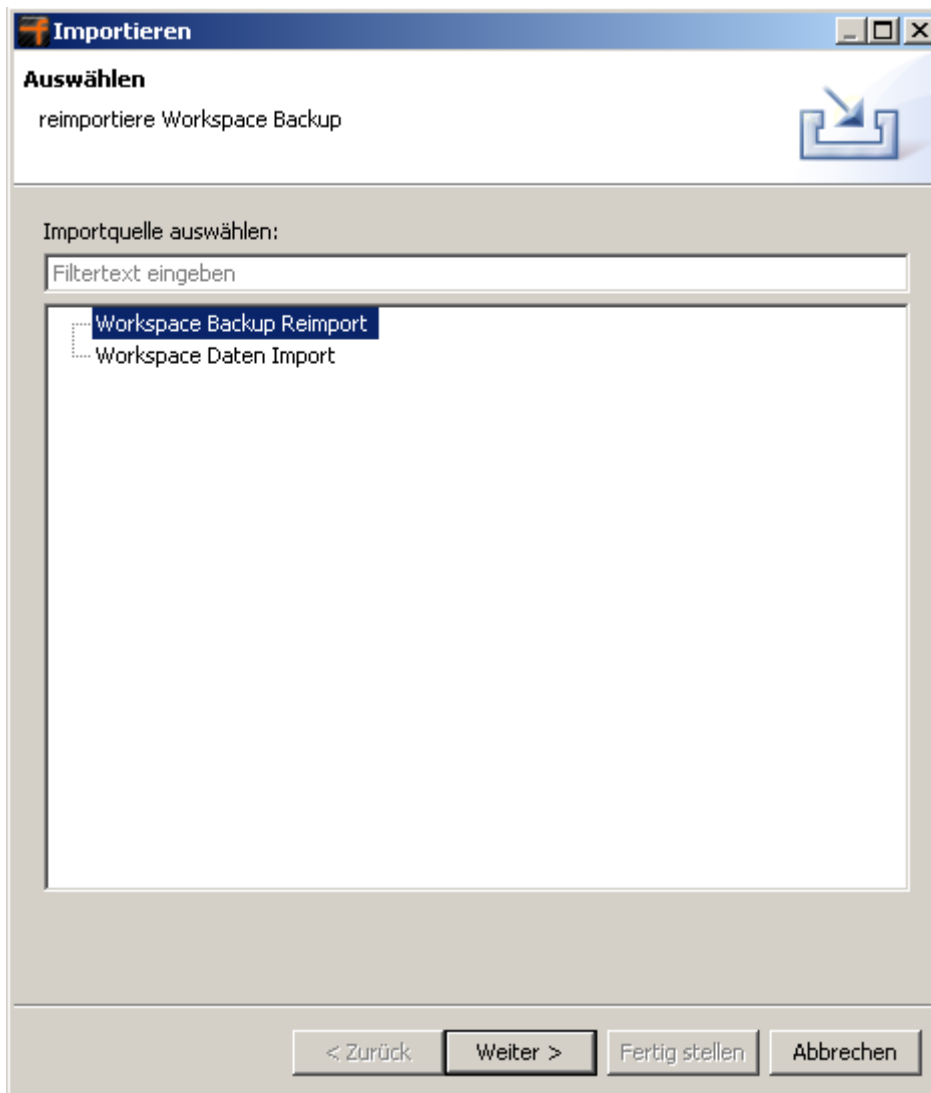

Hier wählen Sie den gewünschten Menüpunkt vor, beim Reimport ihrer gesicherten Daten wählen Sie "Workspace Backup Reimport" aus". Beim übernehmen der Watchlisten eines anderen flatex Traders bitte "Workspace Daten Import".

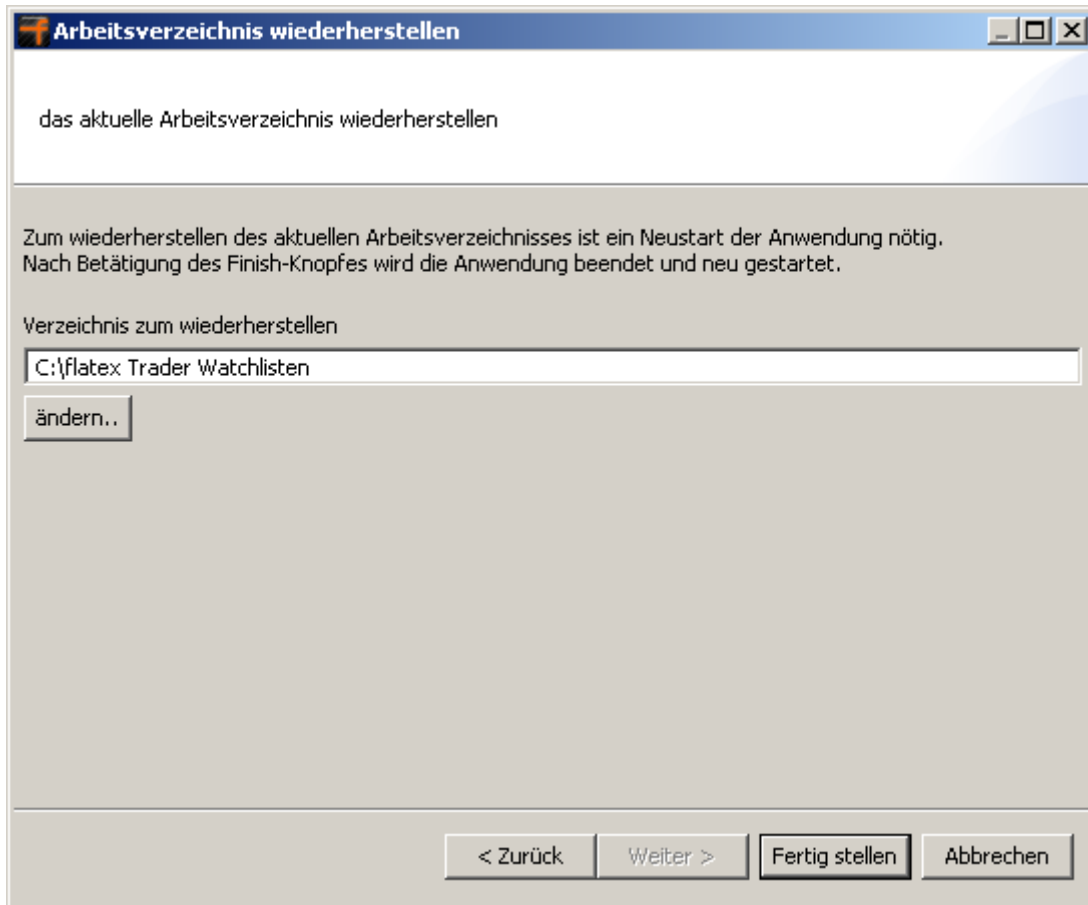

Anschließend wählen Sie das Verzeichnis zum wiederherstellen der Daten aus und klicken auf "Fertig stellen". Nach betätigen dieses Buttons startet ihr flatex Trader automatisch neu

3. Watchlist – Zentraler Ausgangspunkt für den Handel

3.5 Anzeige Xetra-Orderbuch

Sofern Sie den Börsenplatz XETRA für das Wertpapier ausgewählt haben und Sie zu dem Kurspaket C1 auch Level 2 Quotes (Paket C2) abonniert haben, besteht die Möglichkeit, über die rechte Maustaste auf das entsprechende Wertpapier in ein Submenü zu gelangen:

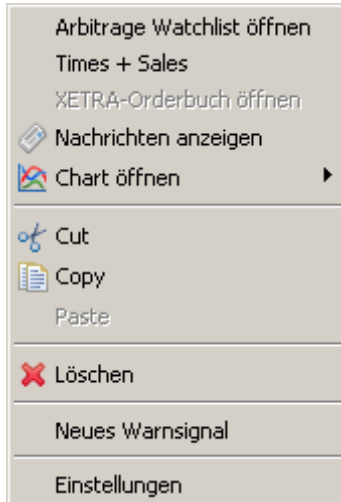

Dort wählen Sie die Funktion “XETRA-Orderbuch öffnen“ aus. Es erscheint folgende Orderbuch-Übersicht:

#	Vol	Bid	Ask	Vol	#
1	499	66,78	66,80	2.668	3
1	2.312	66,76	66,82	147	1
1	1.000	66,75	66,83	2.900	2
1	1.000	66,73	66,85	1.000	1
1	1.100	66,72	66,86	3.296	4
3	2.200	66,68	66,89	1.800	3
2	2.050	66,66	66,90	500	1
1	3.500	66,65	66,94	3.000	2
1	660	66,64	66,95	2.200	2
1	1.000	66,63	66,96	500	1

Die Anzeige der Markttiefe wird zusätzlich durch die farbige Unterlegung unterstützt, die einzelnen Volumina der BID-/ASK-Seite fließen in den oberen, beweglichen Balken ein, unterteilt durch einen schwarzen Balken. So ist auf einen Blick ersichtlich, ob momentan die BID- oder ASK-Seite dominiert.

3. Watchlist – Zentraler Ausgangspunkt für den Handel

3.6 Time + Sales

Mit Hilfe der rechten Maustaste wählen Sie direkt aus der Watchlist heraus für den gewünschten Wert an einem Börsenplatz die Times + Sales Funktion aus. Hier erhalten Sie vom Börsenvortag den letzten Umsatz in Stück mit Zeit- und Kursangabe sowie alle am jeweiligen Börsentag vorhandenen Times + Sales Daten.

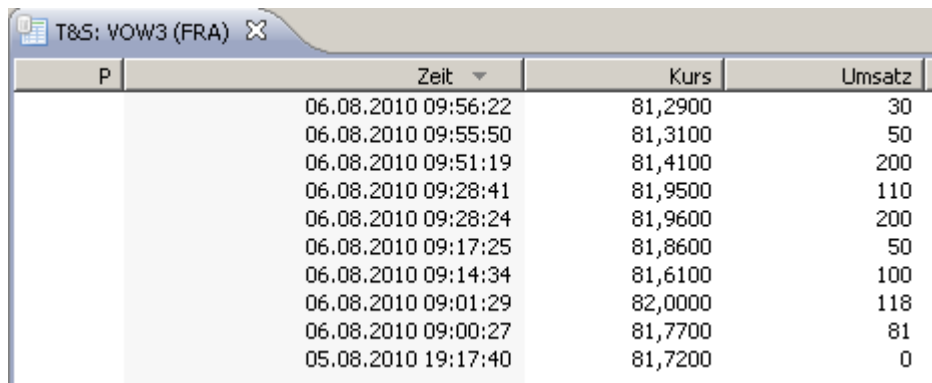

P	Zeit	Kurs	Umsatz
	06.08.2010 09:56:22	81,2900	30
	06.08.2010 09:55:50	81,3100	50
	06.08.2010 09:51:19	81,4100	200
	06.08.2010 09:28:41	81,9500	110
	06.08.2010 09:28:24	81,9600	200
	06.08.2010 09:17:25	81,8600	50
	06.08.2010 09:14:34	81,6100	100
	06.08.2010 09:01:29	82,0000	118
	06.08.2010 09:00:27	81,7700	81
	05.08.2010 19:17:40	81,7200	0

Eine Navigation erhalten Sie durch den Positionsfinder (Kamera-Bild). Durch eine Zahleneingabe - Zahl 1 entspricht dem ersten Tagesumsatz – erhalten Sie die letzten 20 Times+ Sales Daten angezeigt.

Über die Rückstelltaste (rechts neben dem Positionsfinder) erhalten Sie die Daten bis zur ersten Tages-Feststellung bzw. der letzten Vortages-Feststellung angezeigt.

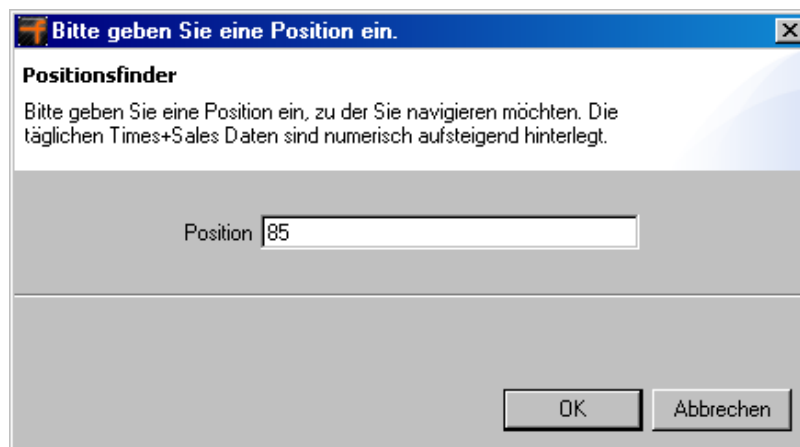

Bitte geben Sie eine Position ein.

Positionsfinder

Bitte geben Sie eine Position ein, zu der Sie navigieren möchten. Die täglichen Times+Sales Daten sind numerisch aufsteigend hinterlegt.

Position

OK Abbrechen

3. Watchlist – Zentraler Ausgangspunkt für den Handel

3.7 Arbitrage Watchlist

Die Arbitrage Liste können Sie aus der Watchliste heraus öffnen, klicken Sie hierzu bitte mit der rechten Maustaste auf den gewünschten Wert, anschließend öffnet sich folgendes Menü

520000	BEIERSDORF AG O.N.	44,0000	-0,04
803200	COMMERZBANK AG O.N.	6,0340	+0,184
710000	DAIMLER AG NA O.N.	41,7400	+1,77
514000	DEUTSCHE BANK AG NA O.N.		75
581005	DEUTSCHE BOERSE NA O.N.		19
555200	DEUTSCHE POST AG NA O.N.		41
555750	DEUTSCHE TELEKOM AG NA		12
ENAG99	E.ON AG NA		39
578580	FRESEN.MED.CARE KGAA ST		75
578563	FRESENIUS SE VZ O.ST O.N.		36
604843	HENKEL AG+CO.KGAA VZO		42
623100	INFINEON TECH.AG NA O.N.		47
716200	K+S AG O.N.		03
648300	LINDE AG O.N.		44
823212	LUFTHANSA AG VNA O.N.		15
593700	MAN SE ST O.N.		25
659990	MERCK KGAA O.N.		26
725750	METRO AG ST O.N.		35
843002	MUENCH.RUECKVERS.VNA O.N.		,1
703712	RWE AG ST O.N.		94
620200	SALZGITTER AG O.N.		85
716460	SAP AG O.N.	36,4550	+0,71

- Arbitrage Watchlist öffnen
- Times + Sales
- XETRA-Orderbuch öffnen
- Nachrichten anzeigen
- Chart öffnen
- Cut
- Copy
- Paste
- Löschen
- Neues Warnsignal
- Einstellungen

Anschließend öffnet sich die Arbitragewatchliste, auch hier haben Sie die Möglichkeit über das Einstellungssymbol die gewünschten bzw. benötigten Spalten individuell einzurichten.

Bezeichnung	Handelsph...	BID Volumen	BID Kurs	ASK-Vol	ASK Kurs	Change %	Change	Last Zeit
DEUTSCHE BANK AG NA O.N.		1.087	46,0300	1.087	46,0300	+1,95%	+0,88 (+1,95%)	15:39...
DEUTSCHE BANK AG NA O.N.		1.000	46,0250	1.000	46,0350	+2,00%	+0,9 (+2,00%)	12:28...
DEUTSCHE BANK AG NA O.N.		700	46,0300	700	46,0450	+2,10%	+0,945 (+2,10%)	15:41...
DEUTSCHE BANK AG NA O.N.		550	46,0200	550	46,0350	+2,19%	+0,985 (+2,19%)	15:42...
DEUTSCHE BANK AG NA O.N.	TRADE	500	46,0200	500	46,0400	+2,13%	+0,96 (+2,13%)	13:16...
DEUTSCHE BANK AG NA O.N.		544	46,0200	544	46,0350	+1,90%	+0,855 (+1,90%)	13:28...
DEUTSCHE BANK AG NA O.N.		1.300	46,0210	700	46,0390	+2,04%	+0,921 (+2,04%)	15:43...
DEUTSCHE BANK AG NA O.N.	TRADE	1.260	46,0200	170	46,0350	+2,55%	+1,145 (+2,55%)	15:43...
DEUTSCHE BANK AG NA O.N.		500	46,0250	500	46,0250	+2,74%	+1,235 (+2,74%)	15:32...
DEUTSCHE BANK AG NA O.N.								
DEUTSCHE BANK AG NA O.N.								

3. Watchlist – Zentraler Ausgangspunkt für den Handel

3.8 Clicktrading

Eine Aktivierung des Click-Trading können Sie über die Buttons „Bearbeiten“ und „Benutzervorgaben“ vornehmen.

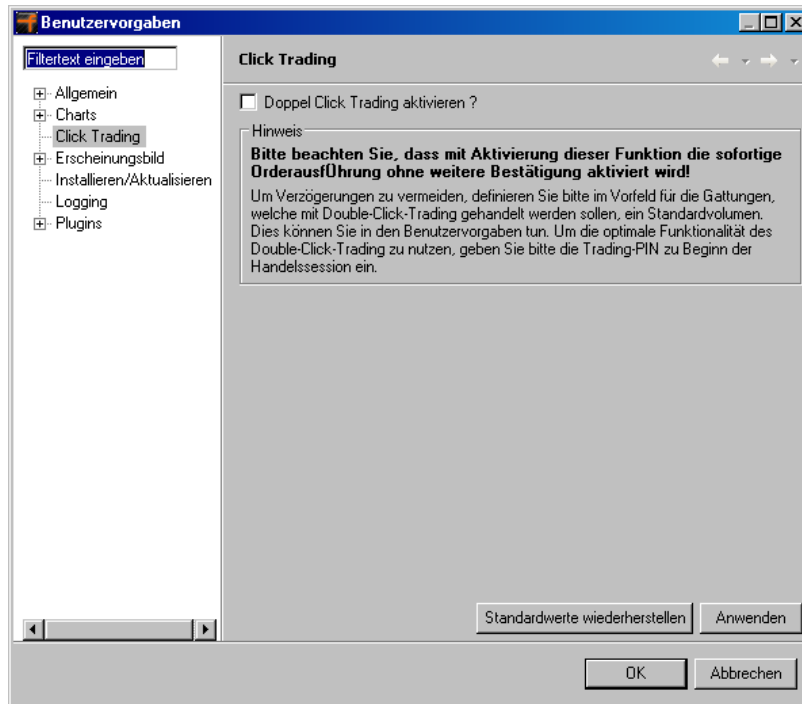

Danach wählen Sie bitte die gewünschten Werte aus Ihrer Watchlist heraus.

Mit der rechten Maustaste wählen Sie über die Funktion „Einstellung“ und „Trading“ das entsprechende Konto/Depot aus und legen die gewünschte Stückzahl (z.B. 100) fest.

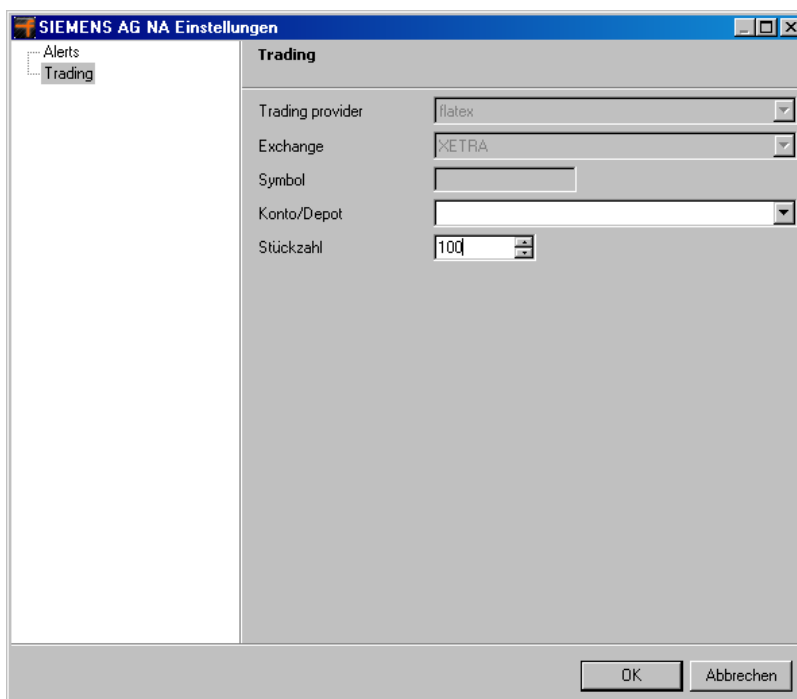

3. Watchlist – Zentraler Ausgangspunkt für den Handel

3.9 Kursalert / Kursalarm

Im Einzelnen stehen Ihnen folgende Warnsignale zur Verfügung:

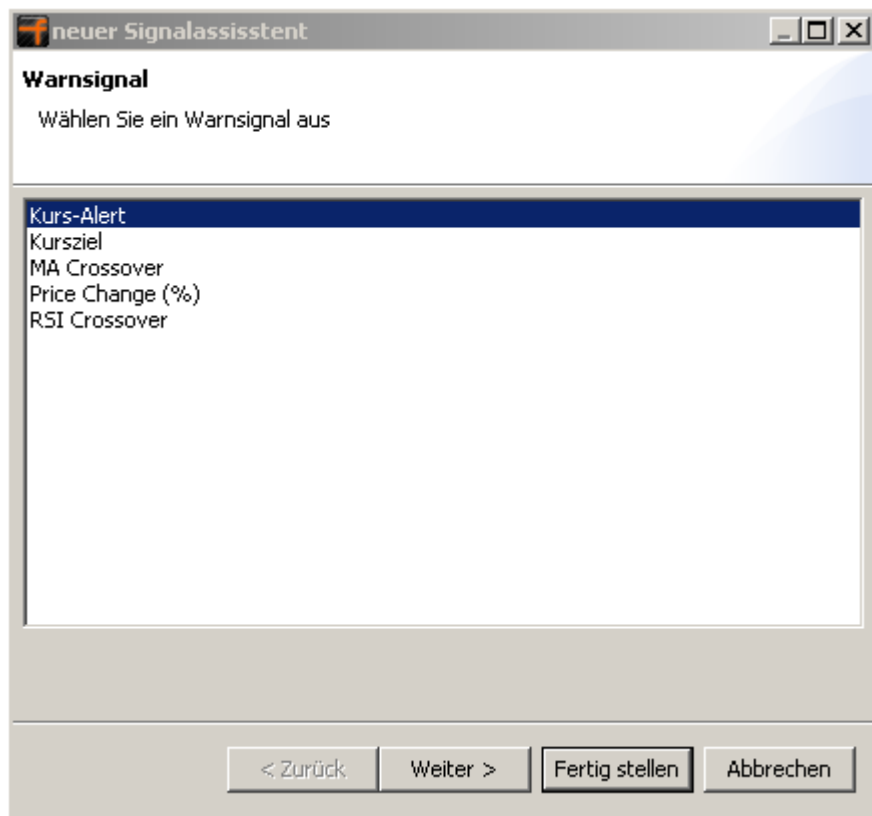

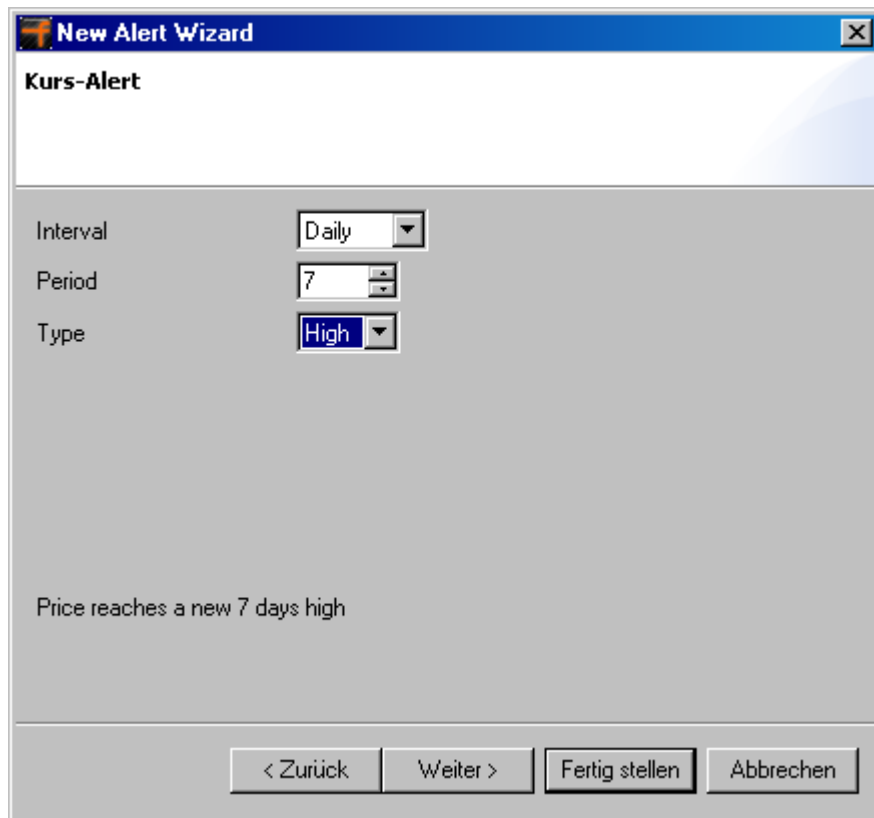

Folgende Kurssignal-Varianten können Sie anwählen:

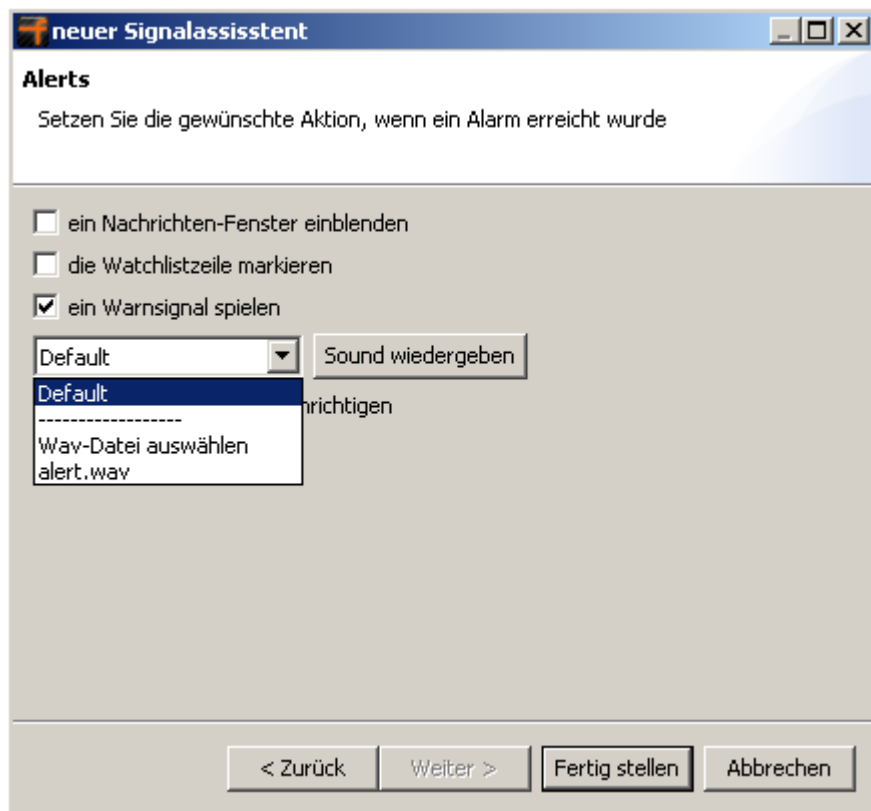

Im Rahmen einer Kursziel-Eingabe steht Ihnen beispielhaft folgende Funktionsauswahl zur Verfügung:

Field	Last
Price	70,5500 (current: 70,5500)
	<input type="checkbox"/> Cross

Below the input fields, the text "Last price reaches 70,5500" is displayed. At the bottom of the window, there are four buttons: "< Zurück", "Weiter >", "Fertig stellen", and "Abbrechen".

4. Ordermanagement

4.1 Ordererfassung

Durch Doppelklick auf BID-/ASK-Kurs oder die dazugehörigen Volumina öffnet sich die Ordermaske. Dabei ist vorgelegt, dass sich bei Auswahl der BID-Seite eine Verkauf-Order öffnet, bei Auswahl der ASK-Seite öffnet sich eine Kauf-Order.

620200	SALZGITTER AG O.N.	55,2500	-0,5 (-0,90%)		
703712	RWE AG ST O.N.	55,9200	-0,24 (-0,43%)		
843002	MUENCH.RUECKVERS.VNA O.N.	109,7600	+0,26 (+0,24%)		
725750	METRO AG ST O.N.	41,0450	-0,36 (-0,87%)		
659990	MERCK KGAA O.N.		+1,1 (+1,61%)		
593700	MAN SE ST O.N.		+0,59 (+0,83%)		
823212	LUFTHANSA AG VNA C		+0,1 (+0,77%)		
648300	LINDE AG O.N.		+0,6 (+0,64%)		
716200	K+S AG O.N.		+0,825 (+1,94%)		
623100	INFINEON TECH.AG N		-0,088 (-1,70%)		
604843	HENKEL AG+CO.KGAA				
578563	FRESENIUS SE VZ O.S				
578580	FRESEN.MED.CARE K				
578580	FRESEN.MED.CARE K				

	urs	Umsatz
	200	0

Portfolio | Events | Or

P | 05.

- Arbitrage Watchlist öffnen
- Times + Sales
- XETRA-Orderbuch öffnen
- Nachrichten anzeigen
- Chart öffnen
 - Neuen Intraday-Chart erstellen
 - Neuen 5-Day Intraday-Chart erstellen
 - Neuen 6 Monats-Chart erstellen
 - Neuen 1 Jahres-Chart erstellen
 - Neuen 2 Jahres-Chart erstellen
- Cut
- Copy
- Paste
- Löschen
- Neues Warnsignal
- Einstellungen

4. Ordermanagement

4.1 OCO – Trailing Stop Order

Nachdem das Orderfenster sich geöffnet hat können Sie unter dem Feld "Ordertyp" die OCO-Order auswählen, die Felder rechts davon aktivieren sich anschließend und Sie können wie gewünscht ihre Werte eingeben (siehe Picture 1 und 2).

Picture 1

Picture2

Beachten Sie bitte die Ordervariationsmöglichkeiten die an den verschiedenen Börsenplätzen möglich sind (unten aufgeführt, siehe Picture 3).

Picture3

Stuttgart Deutsche Bank AG Tradegate	OCO mit Limit Kauf und Stop Order Kauf OCO mit Limit Kauf und Stop Limit Order Kauf OCO mit Limit Verkauf und Stop Order Verkauf OCO mit Limit Verkauf und Stop Limit Order Verkauf
HSBC Trinkhaus & Burkhardt Commerzbank	OCO mit Limit Verkauf und Stop Order Verkauf
Bank Vontobel Barclays BNP Paribas Citi Bank Goldmann Sachs RBS	OCO mit Limit Verkauf und Stop Order Verkauf OCO mit Limit Kauf Kauf und Stop Order Kauf

Wichtig:

Die OCO Order lässt sich nicht ändern, diese muss gelöscht und neu eingestellt werden.

Zum Setzen eines Trailing Stops wählen Sie bitte als Ordertypen "Trailing Stop" aus. Unten ein Screenshot der dies visuell darstellt (siehe Picture 4).

Picture 4

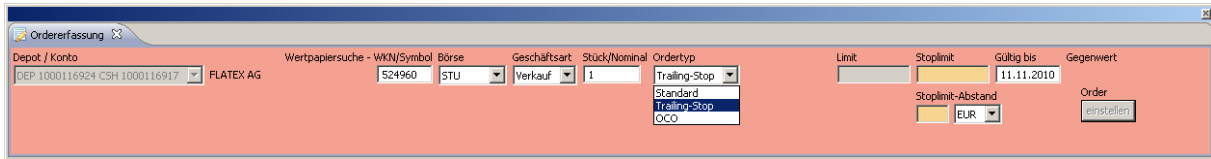

Beachten Sie bitte die Ordervariationsmöglichkeiten die an den verschiedenen Börsenplätzen möglich sind (unten aufgeführt, siehe Picture 5).

Picture 5

Stuttgart	Trailing Stop Order Kauf Trailing Stop Order Verkauf
Deutsche Bank AG Tradegate	Trailing Stop Order Kauf Trailing Stop Limit Order Kauf Trailing Stop Order Verkauf Trailing Stop Limit Order Verkauf
HSBC Trinkhaus & Burkhardt Commerzbank	Trailing Stop Order Verkauf
Bank Vontobel Barclays BNP Paribas Citi Bank Goldmann Sachs RBS	Trailing Stop Order Verkauf

Wichtig:

Beachten Sie, dass Sie ihren aktuellen Trailing Stop nur in den Orderdetails einsehen können. Öffnen Sie hierzu bitte die Orderübersicht (Picture 6) und klicken anschließend per Doppelklick auf ihre Trailing Stop, nun öffnen sich die Order Details (siehe Picture 7).

Auch den Trailingstop kann man nicht ändern, hier muss ebenfalls nach einer Streichung eine neue Order gesetzt werden.

Picture 6

Order-Nr.	Orderzeitpunkt	Symbol	Bezeichnung	K/V	Ordertyp	Typ	Stücke	Limit Preis	ausgef. Stückzahl	Letzter Status
2320724	11.11.2010 13:36:29	FLA	FLATEX AG	Kauf	Trailing Stop	Market	100	0,0000		eingestellt
2320723	11.11.2010 13:35:54	FLA	FLATEX AG	Kauf		Market	100	0,0000		eingestellt

Picture 7

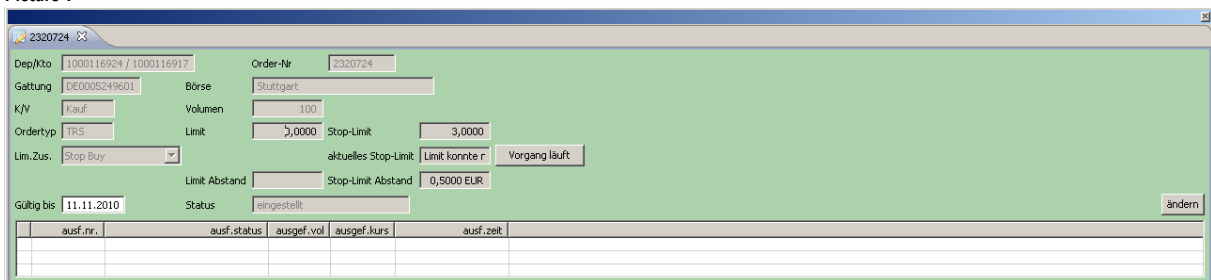

4. Ordermanagement

4.3 Orderübersicht

Um die Orderübersicht zu öffnen klicken Sie bitte auf "Fenster" -> "Ansicht anzeigen" -> "flatex-Trader".

Anschließend können Sie das Fenster Orderübersicht öffnen.

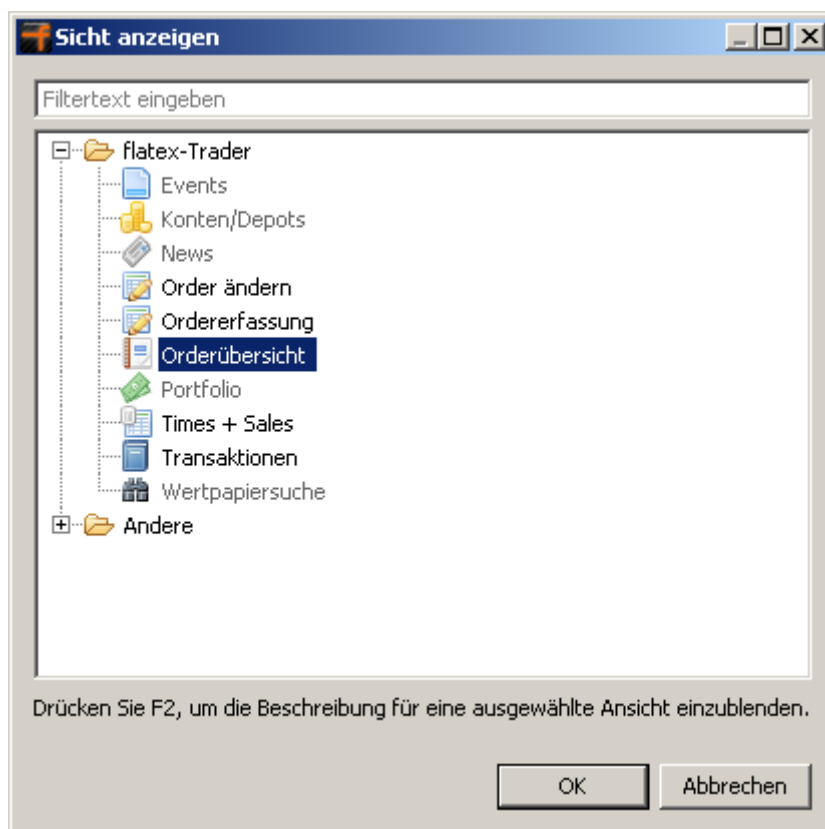

Orderübersicht

Order-Nr.	Orderzeitpunkt	Symbol	Bezeichnung	K/V	Ordertyp	Typ	Stücke	Limit Preis	ausgef. Stückzahl	Letzter Status
2320732	11.11.2010 15:45:52	ADS	ADIDAS A...	Kauf		Limit	100	1,0000		abgelehnt
2320731	11.11.2010 15:39:42	FLA	FLATEX AG	Kauf		Market	100	0,0000		eingestellt
2320726	11.11.2010 14:43:06	FLA	FLATEX AG	Kauf	OCO	Limit	100	10,2000		eingestellt
2320724	11.11.2010 13:36:29	FLA	FLATEX AG	Kauf	Trailing Stop	Market	100	0,0000		eingestellt
2320723	11.11.2010 13:35:54	FLA	FLATEX AG	Kauf		Market	100	0,0000		eingestellt

alle | offene | ausgeführte | gestrichene | abgelehnte | Orderhistorie | Orderhistorie Details

In der Orderübersicht werden alle erfassten Orders angezeigt. Man kann folgende Übersichtsmöglichkeiten auswählen:

- alle Orders
- offene Orders
- ausgeführte Orders
- gestrichene Orders
- abgelehnte Orders

4. Ordermanagement

4.4 Orderstreichung/Orderänderung

Durch Auswahl des Cancel-/Streichen-Buttons kann eine in der Orderübersicht markierte Order gestrichen werden. Es können auch mehrere Orders gleichzeitig mit dem Cancel-/Streichen-Button gestrichen werden. Eine Mehrfachauswahl ist über die Strg und/oder die Umschalttaste möglich.

Sie können ebenfalls eine oder mehrere Orders auswählen und über die rechte Maustaste in ein Submenü gelangen und die Order(s) über den entsprechenden Punkt streichen.

Order-Nr.	Orderzeitpunkt	Symbol	Bezeichnung	K/V	Ordertyp	Typ	Stücke	Limit Preis	ausgef. Stückzahl	Letzter Status
2320731	11.11.2010 15:39:42	FLA	FLATEX AG	Kauf		Market	100	0,0000		eingestellt
2320726	11.11.2010 14:43:06	FLA	FLATEX AG	Kauf		limit	100	10,2000		eingestellt
2320724	11.11.2010 13:36:29	FLA	FLATEX AG	Kauf		Market	100	0,0000		eingestellt
2320723	11.11.2010 13:35:54	FLA	FLATEX AG	Kauf		Market	100	0,0000		eingestellt
2320722	11.11.2010 13:35:38	FLA	FLATEX AG	Kauf		Market	1.000	0,0000		abgelehnt
2320721	11.11.2010 13:35:16	FLA	FLATEX AG	Kauf		Market	100	0,0000		abgelehnt

Es folgt eine Sicherheits-Bestätigung:

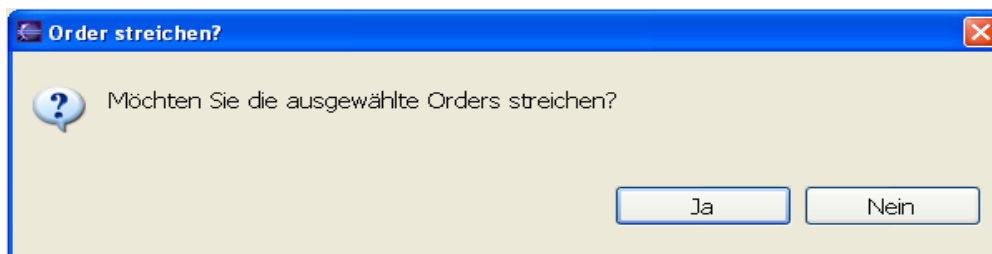

Neben einer kompletten Orderstreichung ist es auch möglich, über die Orderänderungsmaske eine Order zu ändern.

Durch anklicken der Order in der Orderübersicht mit der rechten Maustaste öffnet sich die Auswahlmöglichkeit um in die Orderänderungsmaske zu gelangen.

Order-Nr.	Orderzeitpunkt	Symbol	Bezeichnung	K/V	Ordertyp	Typ	Stücke	Limit Preis	ausgef. Stückzahl	Letzter Status
2320731	11.11.2010 15:39:42	FLA	FLATEX AG	Kauf		Market	100	0,0000		eingestellt
2320726	11.11.2010 14:43:06	FLA	FLATEX AG	Kauf		limit	100	10,2000		eingestellt
2320724	11.11.2010 13:36:29	FLA	FLATEX AG	Kauf		Market	100	0,0000		eingestellt
2320723	11.11.2010 13:35:54	FLA	FLATEX AG	Kauf		Market	100	0,0000		eingestellt
2320722	11.11.2010 13:35:38	FLA	FLATEX AG	Kauf		Market	1.000	0,0000		abgelehnt
2320721	11.11.2010 13:35:16	FLA	FLATEX AG	Kauf		Market	100	0,0000		abgelehnt

In der nun geöffneten Maske ist es möglich, die Order zu ändern.

ausf.nr.	ausf.status	ausgef.vol	ausgef.kurs	ausf.zeit

Aktuell ist möglich, das Gültigkeitsdatum und das Limit einer bestehenden offenen Order zu ändern.

Wichtig:

Beachten Sie bitte das sich O.C.O sowie Trailing Stops nicht ändern lassen.

5. Konto- Depotverwaltung

5.1 Konto/Depot

Im Fenster „Konto/Depot“ erhalten Sie Einsicht auf ihren aktuellen Kontostand, ihrem aktuellem Depotbestand sowie ihrer Kaufkraft. Beachten Sie bitte dass es bei Aktualisierungen gelegentlich zu Verzögerungen kommen kann.

Zudem ist hinzuzufügen, dass Sie anhand des kleinen “Plussymbols“ links von ihrem Depot/Cashkonto die weitere Anzeige aufklappen müssen.

	Kontostand	Kaufkraft
<input type="checkbox"/> DEP 1000116900 CSH 1000116890		
CSH 1000116890	€ 87.733,39	€ 87.733,39
DEP 1000116900	€ 16.753,14	

Konto- Depotverwaltung

5.2 Portfolioübersicht

In der Portfolioübersicht erhalten Sie den Überblick über Ihr Konto und Depot.

Wählen Sie um die Portfolioübersicht zu öffnen bitte aus dem Menü „Fenster“ aus -> Ansicht anzeigen->Andere...->Portfolio:

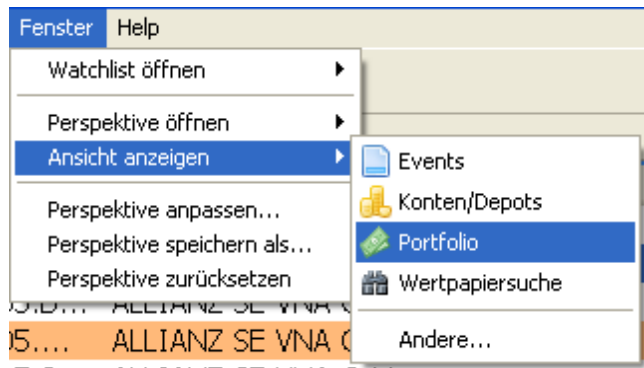

Es öffnet sich nun ein Fenster mit der Portfolioübersicht:

	ISIN	Stücke / Nominale	Einstandskurs	Letzter Preis	Wert	Gewinn / Verlust	Beleihungsfaktor	Risikoklasse
DEP 1000116924 CSH 1000116917								
DEP 1000116924								
ALLIANZ SE VNA O.N.	DE0008404005	50 Stk.	84,0000 EUR	89,2100 EUR	4.460,50 EUR	+260,50 (+6,20%)	50,00 %	C

Die Depotübersicht weist Ihre aktuell im Bestand befindlichen Wertpapierpositionen aus. Angezeigt wird hier die Bezeichnung des Wertpapiers mit ISIN und referenziertem (Kauf-)Börsenplatz und der gehaltenen Stückzahl sowie die Risikoklasse und der Beleihungswert. Des Weiteren können Sie der Übersicht den Einstandspreis, den aktuellen Kurs sowie den aktuellen Gegenwert der gehaltenen Wertpapierposition entnehmen. Außerdem wird sowohl der absolute als auch der prozentuale Gewinn/Verlust angezeigt.

Durch einen Doppelklick auf das Konto gelangen Sie in die Transaktionsübersicht für das Konto:

Transaktionen 1000107249								
CSH 1000107249								
Date / Time	Code	Description	Operation	Quantity	Price	Expenses	Total	
08/06/2007 00:00:00			Buy	0	1.000.000,0000	0,00	-0,00	
14/06/2007 00:00:00			Buy	0	-5.617,7500	0,00	-0,00	
14/06/2007 00:00:00			Buy	0	-2,7400	0,00	-0,00	
25/06/2007 00:00:00			Buy	0	-1.192,8700	0,00	-0,00	

Sie können der Transaktionsübersicht die einzelnen Kontenbewegungen entnehmen.

6. News / Nachrichten

Die Nachrichten können Sie über die Watchlist einsehen, hierzu ist lediglich ein Rechtsklick auf den jeweiligen Wert notwendig, anschließend müssen Sie auf „Nachrichten anzeigen“ klicken.

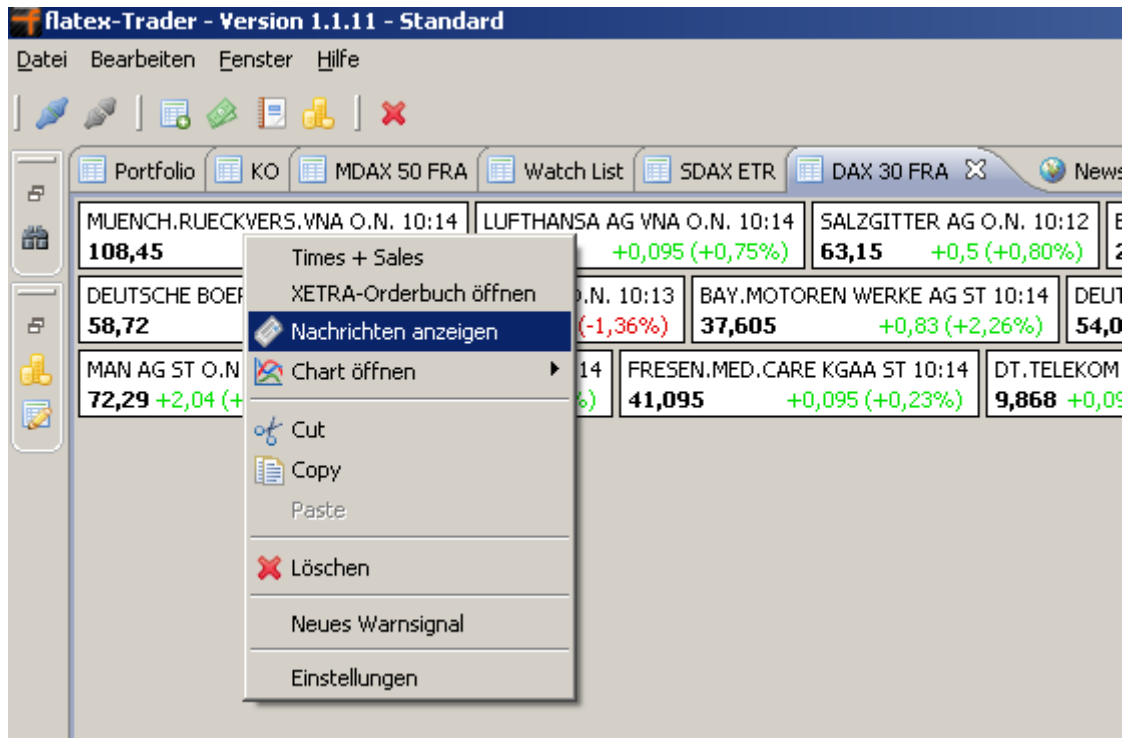

Nun öffnet sich das Fenster mit den Realtime Nachrichten.

Datum	Überschrift
26.05.2010 06:40:00	DJ PRESSESPIEGEL/News im Web
25.05.2010 08:40:00	DJ DGAP-CMS: Münchener Rückversicherungs-Gesellschaft Aktiengesellschaft in München: Disclosure according to Section 4 para. 2 of Regulation (EC) I
25.05.2010 08:40:00	DJ DGAP-CMS: Münchener Rückversicherungs-Gesellschaft Aktiengesellschaft in München: Bekanntmachung gemäß Art. 4 Abs. 2 der Verordnung (EG) I
24.05.2010 10:20:00	DJ XETRA-START/Späte Erholung an Wall Street stützt DAX
21.05.2010 13:50:00	DJ XETRA-MITTAG/Schwach - DAX fällt durch 200-Tages-Linie
21.05.2010 11:10:00	DJ UPDATE: Cevian Capital trennt sich von Munich-Re-Beteiligung
21.05.2010 10:30:00	DJ Cevian Capital trennt sich von Munich Re
20.05.2010 17:40:00	DJ ÜBERBLICK/Unternehmen - 17.00 Uhr-Fassung
20.05.2010 15:40:00	DJ Munich Re begibt Katastrophenbond über 80 Mio USD
20.05.2010 14:40:00	DJ DGAP-PVR: Münchener Rückversicherungs-Gesellschaft Aktiengesellschaft in München: Release according to Section 26, para.1 of the WpHG [the Ge
20.05.2010 14:40:00	DJ DGAP-PVR: Münchener Rückversicherungs-Gesellschaft Aktiengesellschaft in München: Veröffentlichung gemäß § 26 Abs. 1 WpHG mit dem Ziel der e

7. Chartmodul

Durch die rechte Maustaste erhalten Sie für das gewünschte Wertpapier durch Voreinstellungen schnell und direkt eine Auswahlmöglichkeit einer Chartanzeige für die Zeiträume Intraday, 6 Monate, 1 und 2 Jahre. Dies gilt für alle an einem Börsenplatz gehandelte Wertpapiere sowie den Indizes der Deutschen Börse.

Individualisierte Anpassungen der Voreinstellungen sind jedoch -wie nachfolgend beschrieben- auch möglich.

620200	SALZGITTER AG O.N.	55,2500	-0,5 (-0,90%)		
703712	RWE AG ST O.N.	55,9200	-0,24 (-0,43%)		
843002	MUENCH.RUECKVERS.VNA O.N.	109,7600	+0,26 (+0,24%)		
725750	METRO AG ST O.N.	41,0450	-0,36 (-0,87%)		
659990	MERCK KGAA O.N.		+1,1 (+1,61%)		
593700	MAN SE ST O.N.		+0,59 (+0,83%)		
823212	LUFTHANSA AG VNA C		+0,1 (+0,77%)		
648300	LINDE AG O.N.		+0,6 (+0,64%)		
716200	K+S AG O.N.		+0,825 (+1,94%)		
623100	INFINEON TECH.AG N		-0,088 (-1,70%)		
604843	HENKEL AG+CO.KGAA				
578563	FRESENIUS SE VZ O.S				
578580	FRESEN.MED.CARE K				

	urs	Umsatz
	200	0

Portfolio | Events | Or

P | 05.

Arbitrage Watchlist öffnen
Times + Sales
XETRA-Orderbuch öffnen
Nachrichten anzeigen
Chart öffnen
Cut
Copy
Paste
Löschen
Neues Warnsignal
Einstellungen

Neuen Intraday-Chart erstellen
Neuen 5-Day Intraday-Chart erstellen
Neuen 6 Monats-Chart erstellen
Neuen 1 Jahres-Chart erstellen
Neuen 2 Jahres-Chart erstellen

Nun öffnet der flatex Trader das Chart

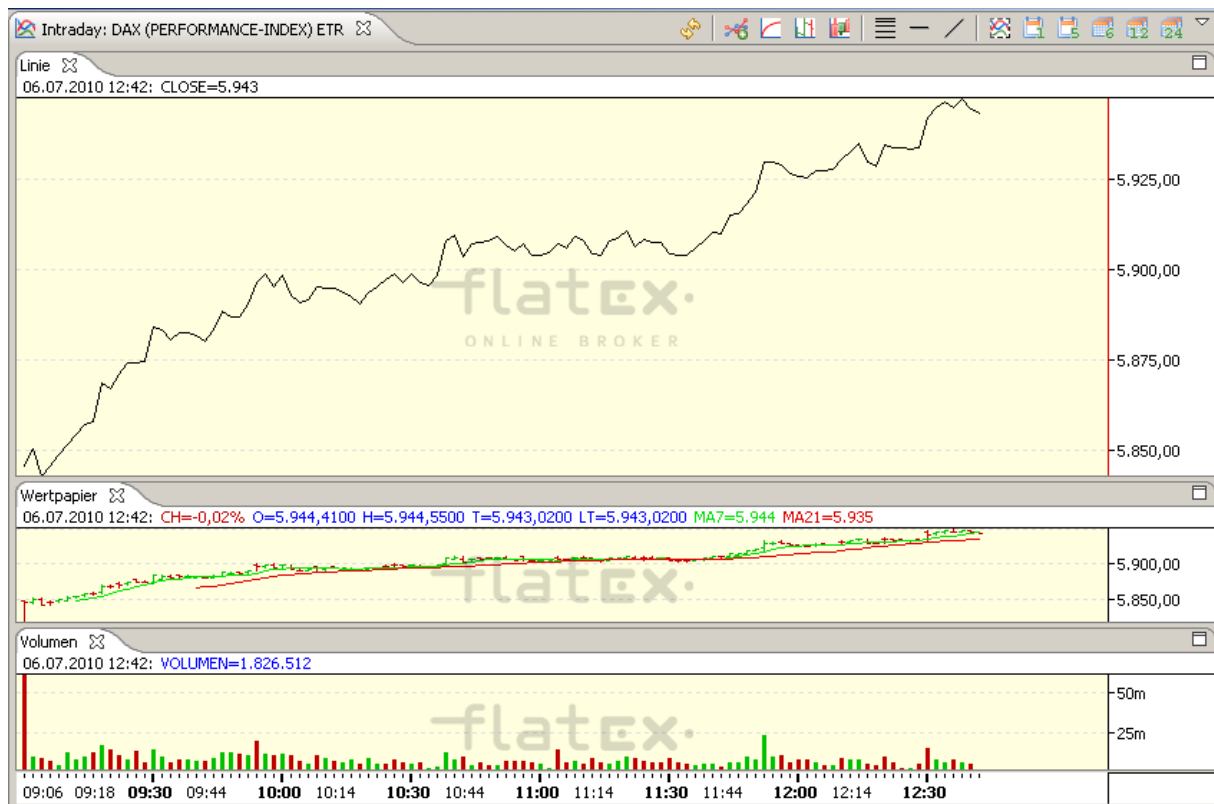

Im Chart haben Sie nun die Möglichkeit Indikatoren und Linien einzufügen.
Indikatoren öffnen Sie durch klicken der rechten Maustaste im Chart, anschließend im Menü den gewünschten Indikator auswählen und Konfigurieren.

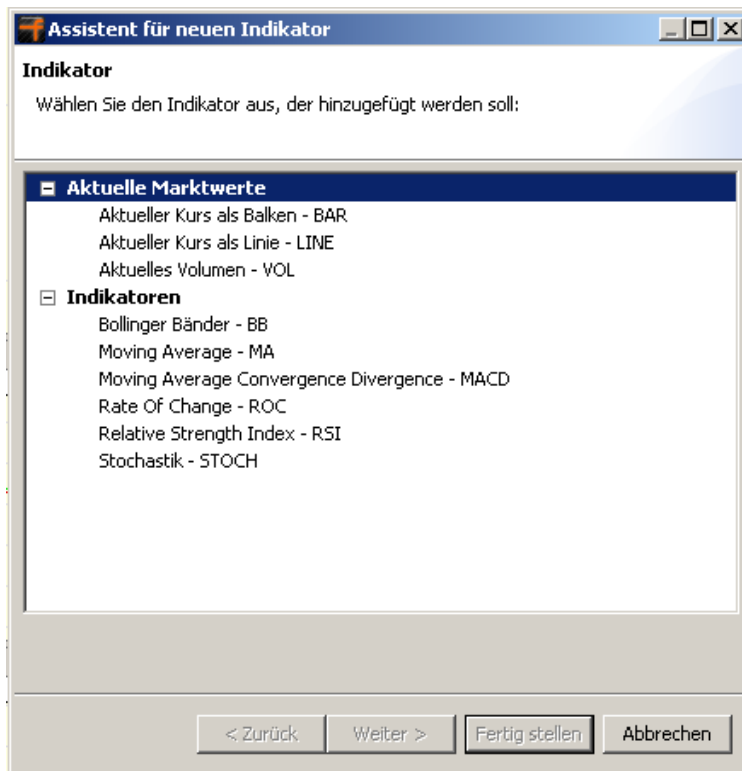

Horizontale- sowie die Fibonacci-Linien können Sie über das Schnellstartmenü einfügen (siehe unteres Bild) , zudem können Sie über dieses Menü auch die Chartdarstellung umstellen und das Chart aktualisieren.

Bedeutung der Einzelnen Buttons in der Schnellleiste des Charts

Chartaktualisierung

Einfügen eines neuen Indikators

Chartdarstellung umschalten in Linienschart

Chartdarstellung umschalten in Balkenschart

Chartdarstellung umschalten in Kerzenschart

Einfügen von Fibonaccilinen

Neue horizontale Linie

Neue freie Linie (beispielsweise Trendlinien)

Ein/Ausschalten des Zooms

*Intraday-Chart, 5 Tages-Chart, 6 Monate-, 12 Monate, 24 Monate-Chart

*Menü anzeigen, Minimieren des Fensters, Individuelle Fenstergröße

* Symbole von links nach rechts beschrieben

7. Chartmodul

7.1 Chart Standardeinstellungen

In den Standardeinstellungen können Sie individuell -wie nachfolgend aus den Screenshots ersichtlich-, Linienarten, Balkenarten sowie die Moving-Average-Daten einstellen.

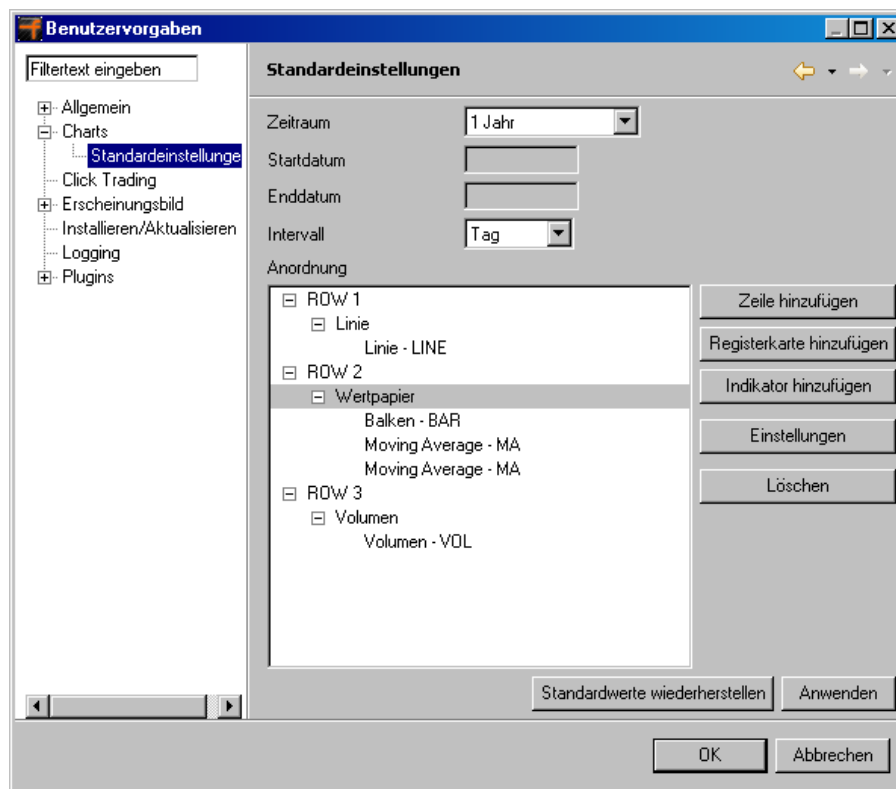

7. Chartmodul

7.2 Chartanzeige Gesamtansicht

Hier können Sie Ihren Chart durch weitere Indikatoren (Balken, Bollinger Bänder, Linie, Moving Average, MACD, Rate of Change (ROC), Relative Strength Index (RSI), Stochastik, Volumen) sowie durch Einzeichnen von Kauf- und Verkaufspfeilen, horizontale Linien etc. zusätzlich bearbeiten.

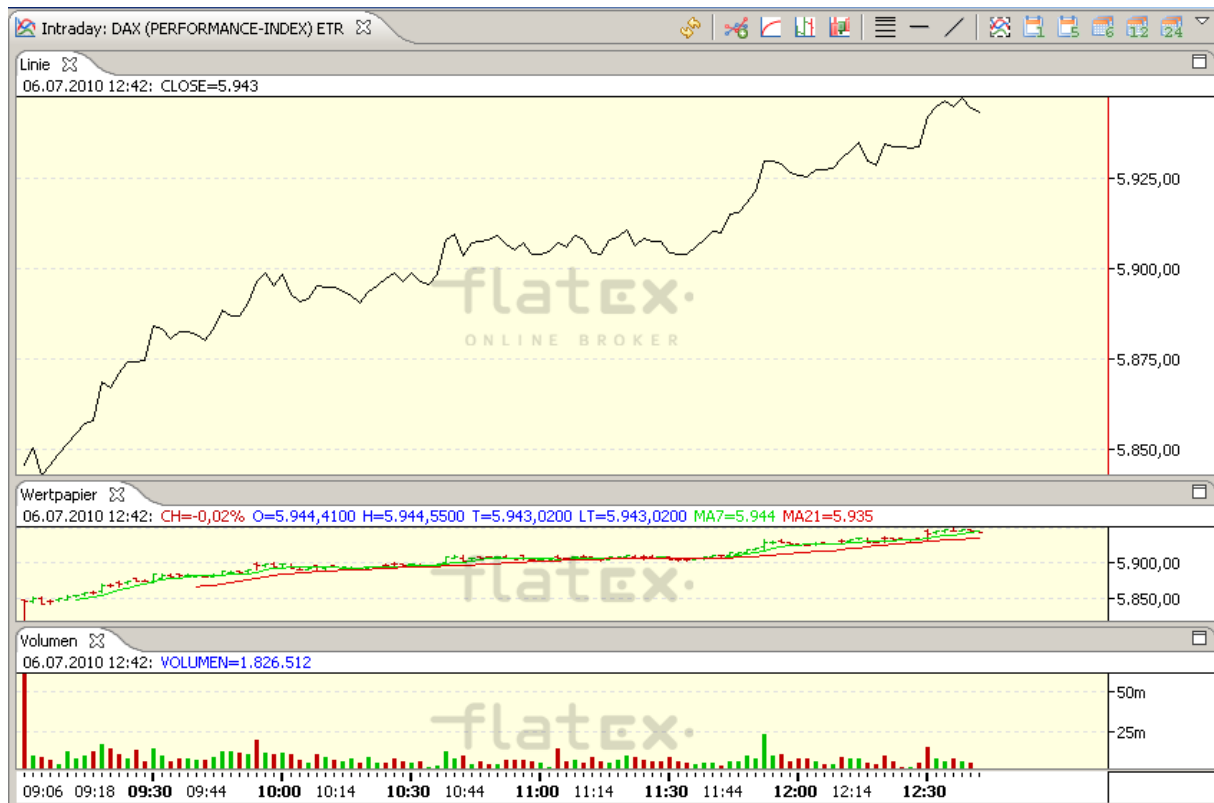

8. Nutzungsbedingung flatex-Trader

Präambel

Die flatex AG (nachfolgend: flatex) stellt ihren Kunden eine Software zur Verfügung, die es dem Kunden ermöglicht, gegen Entgelt individualisierte Informationen zu Finanzinstrumenten in Echtzeit zu empfangen und den börslichen und außerbörslichen Handel mit Finanzinstrumenten direkt durchzuführen.

§ 1 Nutzungsberechtigte

1. Zur Nutzung der Software sind nur Kunden der flatex berechtigt.
2. Das Nutzungsrecht erlischt mit der Beendigung dieses Vertrages.
3. Das Nutzungsrecht erlischt, ohne dass es einer ausdrücklichen Kündigungserklärung bedarf, wenn der Kunde diese Nutzungsbedingungen verletzt.

§ 2 Umfang des Nutzungsrechts

1. Dem Kunden wird das nicht-ausschließliche Recht übertragen, die Software für eigene Zwecke an einem einzelnen Arbeitsplatz zu nutzen. Eine Übertragung der Software auf Dritte ist dem Kunden nicht gestattet.
Dies gilt auch für sonstige Formen der Überlassung an Dritte, insbesondere die Vermietung, Unterlizenzierung und die Veröffentlichung.
2. Eine Vervielfältigung der Software, die Überarbeitung, Dekompilierung und jegliche Arbeiten oder Versuche zur Schaffung eines Quellcodes dieser Software sind nicht gestattet. Satz 1 gilt nicht für die erstmalige Installation der Software auf dem Computer des Kunden sowie für Sicherungskopien, die ausschließlich für den persönlichen Gebrauch des Kunden bestimmt sind.
3. Der Kunde hat keinen Anspruch auf Einsichtnahme in den Quellcode.

§ 3 Vertragsdauer

1. Der Vertrag wird auf unbestimmte Zeit geschlossen.
Der Vertrag kann jederzeit zum Monatsende gekündigt werden. Dies gilt auch für die Beendigung für Börsenkurs-Abonnements im Sinne des § 4.
2. Die Kündigung dieses Vertrages bedarf der Schriftform.
3. Der Vertrag endet auch ohne ausdrückliche Kündigung in dem Zeitpunkt, in dem die gesamte Geschäftsbeziehung zwischen der flatex und dem Kunden beendet wird.

§ 4 Kosten für Börsenkurs-Abonnements

1. Bei der Nutzung der Software entstehen dem Kunden Kosten. Die Höhe der Kosten setzt sich zusammen aus den Kosten für Börsenkurs-Abonnements und den Kosten für die durchgeführten Trades.
2. Die Börsenkurs-Abonnements ermöglichen dem Kunden die Abfrage von sog. Realtime-Kursen. Der Umfang der abrufbaren Realtime-Kurse ist abhängig vom gewählten Abonnement:

Paket	Abrufbare Realtime-Kurse	Kosten* pro Monat in € Stand: 01.10.2007
A. Basis-Paket		10,00
B. Deutsche Börse Indizes und Xetra-ETF		1,00
C1. Xetra Level 1 und Frankfurt Parkett	Ohne Xetra-US Stars und Xetra-European Stars	15,00
C2. Xetra Level 2	Zusatzoption für C1 - Ohne Xetra-US Stars und Xetra-European Stars	5,00
C3. Xetra US-Stars Level 1		4,00
C4. Xetra US-Stars Level 2	Zusatzoption für C 3	2,00
C5. Xetra European Stars Level 1		4,00
C6. Xetra European Stars Level 2	Zusatzoption für C 5	2,00

§ 5 Haftung

* Die Preise sind inkl. MwSt. und gelten ausschließlich für die private Nutzung.

1. flatex weist darauf hin, dass bei der genutzten Technologie (Hard- und Software) Fehler, die zu Schäden führen können, nicht auszuschließen sind. Der Kunde handelt auf eigenes Risiko, wenn er Anlageentscheidungen allein oder überwiegend auf Basis der Daten trifft, die über die Software zur Verfügung gestellt werden. flatex haftet nicht für Schäden, die aufgrund fehlerhafter Programmierung eintreten. Insbesondere ist die Haftung für Folgeschäden und entgangenen Gewinn ausgeschlossen. flatex haftet nicht für Verluste/Schäden im Zusammenhang mit Börsengeschäften des Kunden. Die vorstehenden Haftungsbeschränkungen gelten nicht im Fall von Vorsatz oder grober Fahrlässigkeit.
2. Die flatex bezieht die Kursinformationen von Zulieferern (Dritten). Bei Störungen der Datenvermittlung, insbesondere in Form von unvollständiger, verzögerter, falscher oder sonst fehlerhafter Übertragung haftet die flatex nur, soweit die Ursache für diese fehlerhafte Übertragung der betrieblichen Sphäre der flatex zuzuordnen sind und Vorsatz oder grobe Fahrlässigkeit vorliegen. Die flatex haftet nicht für das Verschulden eines Dritten.
3. Die flatex hat grundsätzlich keinen Einfluss auf Vollständigkeit, Inhalt, Richtigkeit und Aktualität der Daten und übernimmt daher für diese keine Haftung.
4. Die Eingabe der Trading-PIN bei Start des Programms erfolgt auf eigenes Risiko.
5. Soweit die Haftung gemäß § 5 ausgeschlossen ist, gilt dies auch für die Haftung der Angestellten, Vertreter und Erfüllungsgehilfen der flatex.

§ 6 Schutz vor dem Missbrauch durch Dritte

Vor der Nutzung der Software ist ein Login mit Passworteingabe erforderlich. Der Kunde hat sicherzustellen, dass Dritte keine Kenntnis von dem Passwort erlangen. Liegen Tatsachen vor, die den Verdacht der Kenntnis eines Dritten von dem verwendeten Zugangscode nahe legen, ist der Kunde verpflichtet, flatex unverzüglich zu informieren und eine Änderung der Zugangsdaten vorzunehmen. Im Falle eines Verstoßes gegen diese Geheimhaltungs- und Benachrichtigungspflichten ist flatex berechtigt, das Konto des Kunden ohne vorherige Mitteilung sperren zu lassen. Bei erneuter Zuwiderhandlung ist die flatex berechtigt, von diesem Vertrag fristlos zurückzutreten. Soweit der Kunde diese Geheimhaltungs- und Benachrichtigungspflichten nicht erfüllt, ist er der flatex zum Ersatz des Schadens durch den Missbrauch seiner Zugangscode verpflichtet.

§ 7 Börsenvorschriften

1. Der Kunde verpflichtet sich, die Regelungen der deutschen Wertpapierbörsen einzuhalten. Insbesondere ist er verpflichtet, jeglichen Handel zu unterlassen, der gegen Regelungen einer deutschen Wertpapierbörse verstößt.
2. Die deutschen Wertpapierbörsen stellen die maßgeblichen Regelungen auf ihren Homepages zur Verfügung. Der Kunde verpflichtet sich, diese Regelungen selbst zu beschaffen.
3. Verursacht der Kunde durch einen Verstoß gegen das Regelwerk einer deutschen Wertpapierbörse einen Schaden für die flatex, ist der Kunde der flatex zum Ersatz des entstandenen Schadens verpflichtet.

§ 8 Datenschutz

1. flatex speichert die personenbezogenen Daten des Kunden, insbesondere Namen, Adresse, Bankverbindung zu Zwecken der Vertragsdurchführung elektronisch.
2. Diese Daten werden an Dritte nur weitergegeben, wenn dies zur Durchführung dieses Vertrages, insbesondere zur Zahlungsabwicklung, erforderlich ist.
3. Soweit der Kunde ausdrücklich eingewilligt hat, darf flatex personenbezogene Daten auch zum Zweck der Werbung erheben, speichern, verarbeiten und nutzen. Die Einwilligung kann vom Kunden jederzeit durch Erklärung gegenüber flatex widerrufen werden.

§ 9 Sonstiges

Änderungen dieser AGB werden dem Kunden per E-Mail bekannt gegeben. Sie gelten als genehmigt, wenn der Kunde nicht schriftlich Widerspruch erhebt. Der Kunde muss den Widerspruch innerhalb von sechs Wochen nach Bekanntgabe der Änderungen an flatex absenden.